泰東日報

陰曆甲戌三月廿六日
昭和九年五月九日
西曆一九三四年

發行人 阿部眞言　印刷人 李　編輯人 李
本報創刊 西歷一九〇八年
社址 大連市奧町八十五番地
電話 社長室四五二四 營業局八〇九一 編輯局八〇九二 廣告部八〇九三

價目
本埠 零售每份五分 每月壹元三角
外埠 每月壹元四角五分 半年八元四角 全年十六元六角 以上俱以現大洋本位計算
廣告 每行（五號字十三字）一日刊費壹元 指定特別地位加倍 長期另議

# 日滿經濟統制 決定根本方針

## 鄭總理等歸國後始具體化

【新京七日發電】日本政府爲樹立對滿政策根本方針起見、林陸相與永井拓相之間、已交換種々之意見、惟滿洲國方面、亦以鄭熙兩訪日特使歸國後、審議日滿政策之連繫融合、尤其日滿經濟統制方策之國策、業已活潑進行、結果已於四日決定日滿經濟統制之根本方針如左、

日本帝國與滿洲帝國、以有國家存立上唇齒輔車上之關係勿論矣、即兩國由資源及產業之事情上應形成一經濟單位之必要者、亦極爲明瞭、故根據此種見地、決定滿洲國經濟統制之根本方針如次、

一、將日滿經濟以單一體、融合爲合理化、

二、安固平戰兩時日滿兩國之國家存立及國民生活、

三、並增大對外經濟戰之能力、

爲上述大方針之達成上、置重心於左列三點、

一、以日滿兩國民全體之利益爲基調、務避免利益之偏重、

二、確立日滿兩國間之國防經濟、

三、率先外國在滿洲扶殖日本不拔之經濟勢力、俾誘導後進國之滿洲國經濟

但對於世界列國之滿洲國門戶開放機會均等主義、則無何等變更、

休的問題云、

# 蘇俄對滿洲國提案 持全面的反對態度

【又電】蘇俄代表於七日接到本國政府回訓後、即往訪廣田外相、謂對於滿洲國側提案、蘇俄政府萬難承認、尙祈日政府出爲斡旋云云、而廣田外相謂、則請先向滿洲國代表折衝爲妙云云、因而於八日蘇滿兩國代表會合結果、決定於九日午后一時在日外務次官々舍繼續交涉、即以該提案爲議題討論之、亦不與贊同、故交涉前途尙未免多少曲折、日外務當局擬先由滿蘇兩國充分討論稍有頭緒後、始出爲斡旋、或取其他善後處置云、

# 蘇俄既已表示誠意 北鐵交涉可望速決

## 第二次會談不日或將開始

### 俄大使訪廣田外相之表示

【東京八日國通電】駐日蘇俄大使尤烈內夫氏、於七日往訪廣田外相於外務省、對於北鐵交涉、培伊克夫號輪船事件及漁區三問題、爲重要會談、約經二小時間、尤其關於北鐵問題、尤大使謂四月廿六日第一次中間會商、滿洲國所提示之新提案、已將內容送達於本國政府請訓、茲於七日已接到訓電、着即仍舊進行等語、故於八日與滿洲國側商談後、請即開始第二次會商云云、廣田外相對此、以蘇俄側誠意之態度頗多、且要望今後依據互讓妥協、俾從速圓滿解決而善處之、因是此次會談、北鐵交涉、當可入於實質的討議之階梯、至於培伊克夫號事件、日本政府於主義上釋放並無異議、只爲事實的問題、一方去春由蘇俄側所裁判之琴平丸其船長之裁判、業已圓滿告終、又今後該氏入國問題、亦貫徹日本之主張、故近將解決去歲以來之懸案、所餘者僅漁區金盧布換算率問題而已、於斯廣田外相鄰邦親善外交之實、已將逐漸奏効、是故今後日俄外交、殊期待其期劃的進行云、

# 北鐵交涉又一說 前途仍極黑暗

## 對於滿洲國側提案 俄回訓表示難承認

【東京八日國通電】自北鐵交涉再開後、蘇俄代表請訓本國、現因該回訓、已於七日接到、故擬於九日午後一時開始第二次中間會商、雙方代表擬與前次相等、惟更進一步討議具

# 歐美列强自動的 考慮承認滿洲國

## 上海江南正報社論

據我們所知、最近英美法德各强國的有力報紙、都主張承認滿洲國論、促起各自本國政府的考慮、特別是美國最有力的報紙、如紐約日報、公然高唱即時承認論、促起全國的輿論、各國政府方面、對這問題、目下雖還避免表明態度、然而當些國家的輿論、爲有力報紙之承認論所刺激、漸次有促使政府對此問題決定態度的傾向、這是最值得我們注意的、現在滿洲國方面、正在世界的注視中、決定實行帝制、這時歐美列强間、不期而有承認論之抬頭、雖然、並不是偶然的、然而這種事實、不光對滿洲國是極滿足的現象、而且眼前目擊着列强的這種傾向、向着豫期的目的邁進、將怎樣加强滿洲國本身前進的信心、恐怕是在我們的想像以上的、

我們相信歐美列强之承認滿國、結果、祗是時機問題、現在雖然不容許我們判斷那一國最先決定態度、然而我們最相信這個時機、一定不是在很遠的、將來即令沒有和滿洲國之實現帝制同時而承認滿國的國家而以實現帝制爲一機會、而促進歐美列强承認之機運這是不可爭的事實、這個事實、就是不喜歡滿國之存在的人、也是不能否認的、在此我們要觀察爲什麼列强對承認滿國問題要這樣自發的、加以考慮其中的緣故、據我們看來、第一是因爲歐美各國、對滿洲國之儼然的存在、不能不加以肯定、第二是因爲歐美各國、對遠東的情形、不能不理解現實、第三是因爲歐美列强本身的必要、不能不考慮滿國之承認上面三個理由、使歐美各國暗地自行考慮承認滿國問題、這可以由各國主張承認論的有力報紙的論調、很明顯的看出來、

近來歐美各國好像商量過了似的、大家都極冷靜地觀望着滿洲國的一擧一動、這其間我們可以想像到各國都是想在其各自的見解上、認識滿洲國的實相的、而結果、各國都不能不承認肯定滿洲國之儼然的存在、此乃不能不說是當然的推移、各國對於遠東的認識、近來似乎有很大的進步、如能自强本身、不能不說是極大的欣幸、各國爲了本身的必要、而至考慮承認滿洲國的問題、這所謂必要是什麼、我們可以充分想像得到、那不外爲各國的經濟發展慾、如美國紐約日報之爲擴張美國之通商、而高唱即時承認論、或法德兩國爲急於對滿投資、而承認論之在國內、頗爲得勢、都是各國經濟發展慾的鐵証其他各國爲要獲得滿洲國作其各自的經濟市場、也在暗中考慮承認問題、這是不可顚覆的事實、從這點看來、在經濟上和滿洲接壤的蘇聯、他的眞意究竟怎樣、這實在是我們覺得最有興味的事情

總之、歐美各國之承認滿洲國問題、我們預料在滿國實現帝後、將日益表面化、同時在現在與將來的世界上、這個問題、最少是一個重要問題、而我們確信、遲早那一國先行承認滿國時、滿國的前途、將日益値得慶賀、

# 黃郛如果不能北上 華北政局將有變動

## 其事態成行各方異常關心

【北平七日國通電】實証黃郛政權誠意之通車、通郵問題成否、及黃郛北上否、實爲日滿側對華北政策之關鍵、頗堪注目、此際葛敬恩氏、在此苦難空氣裏、對政務會有所報告、於華北似有一縷曙光、葛氏之報告、乃爲防止華北動搖之報告、特而通郵問題、亦爲滿洲國經過問題大約恐不能輕易解決、結局中央方面是否將通郵問題一任黃郛氏辦理、尙屬混沌之際、亦有以其通郵問題、是否爲孫科一派之所爲、現尙有疑慮之傾向、但假設黃郛氏北上、能將通車問題解決成立、而日滿側不僅通車、即通郵設關亦早宜令其實行、對黃郛政權之前途、僅以葛氏之報告、到底不能樂觀、無論如何、在此一月間、可謂黃郛政權之危機、如果黃郛不能北上、華北政局將有何種變動、其事態成行實爲各方面異常關心云、

# 通車通郵 決然進行

## 蔣汪兩氏協議結果

### 葛敬恩回平後報告

【北平七日國通電】據確聞稱、與黃郛氏同行南下、其後携唯一確報於五日旋平之葛敬恩氏、對於通車通郵問題、向華北政務整理委員會報告如左、一、關於通車通郵問題、蔣汪兩氏協議結果、已決定斷行、即以將汪兩氏之名義、正式提出於中央政治會議、二、爲先解決通車問題、派殷同氏於本月中旬携帶其決定案南下、三、關於通郵具體案、目下正在中央當局考究中、豫定具體案成立後、即爲實際的折衝、四、要之華北諸懸案、豫料當可圓滿解決、此際充分諒解黃郛氏立場之後、即取締各方面、不准輕舉妄動云、

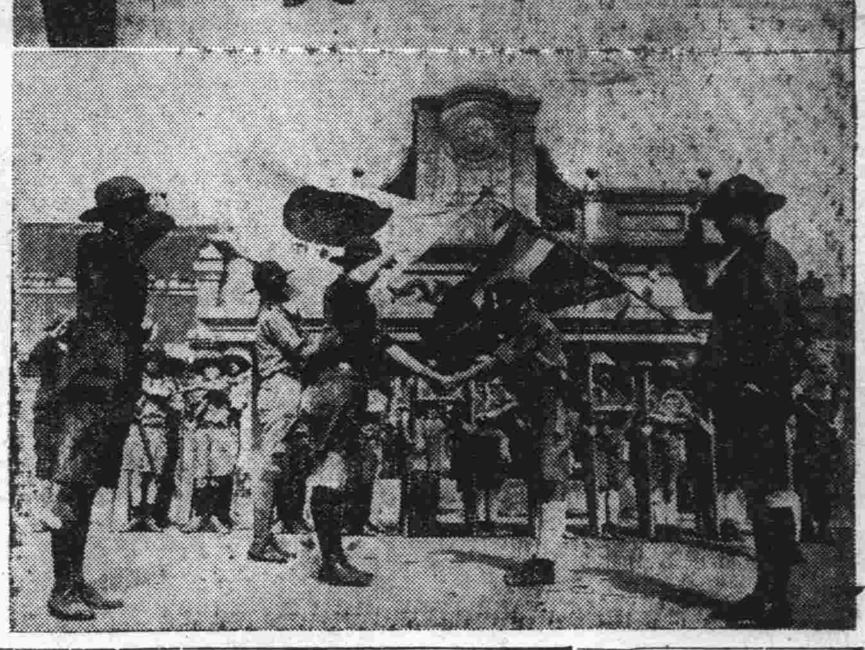

【上】拜授團旗之正修童子團（左張理事長）【下】日滿童子團之握手

# 南京政府全無誠意 華北問題難望解決

【上海七日國通電】在杭州靜養之黃郛氏、現已豫定於本月末歸平矣、惟茲據某可靠方面之情報稱、現在東京方面之蔣介石特使經日本某有力者、對於日本側、要請將華北通車通郵接關交涉、延期至九月再行交涉、故由此種事情觀之、中國側對於華北交涉似全無誠意、尤其似更有擬將交涉繼續延期之意者、如斯所謂不顧日本爲圓滿解決華北懸案之好意者、是以對於未曾解決之華北窮困及民衆困苦之責任、須全然歸中國側負之云、

# 前日國務院 會議要案

【新京七日國通電】第十次國務院會議、自本日午後二時於國務院開催、提出如左之二案、加以審議、

一、勳章佩用規則

一、營口水產局官制

# 蘇俄强募國債 勞工皆大惶恐

【齊々哈爾八日國通電】蘇維埃聯邦、爲第二次五年計劃起見、目下已在募集二十億五千萬盧布國債之中、對此茲據蘇俄官方之發表稱、本月三日已報導有一百萬應募者、其後因募債進展、不能如意、故遂着手於强制的募債、如史達林金工場及頓被斯金工場、使强制支出職工三十名之薪俸、以致勞働者等均憂慮惶恐云、

# 因寧方壓迫 晋閻將叛

## 近已派員連絡新盛

【北平七日國通電】豫料黃郛政權之危機、即將到來及將來、中央軍必壓迫山西之晋綏靖主任閻錫山氏、最近特派遣綏靖公署秘書長王平、前赴新疆省盛世才處、請求將來山西擧反中央旗幟之時、允與援助、故按目下之情形、所謂閻錫山氏揭開假面具擧起反中央旗幟之事、雖尙未考慮及之、但至少亦均感最近中央之壓迫、據聽將來若確實有利之時、則馳騁於反蔣旗下之氣勢、則較確實云、

# 汪精衛延期赴廬

【南京八日國通電】爲關於中日外交問題等、擬在廬山與蔣介石會商主要協議之汪精衛、因政務之故、已延期出發、大約十五前後、方可起程云、

# 林滿鐵總裁 訪林陸相

## 辭行並商要政

【東京八日國通電】定於十一日歸任之林滿鐵總裁、於本月（八日）午前八時四十分往訪林陸相於陸相官邸、陳述歸任之詞、嗣卽接洽秩父宮殿下渡滿事宜、並對於滿鐵之實況及滿洲產業之開發、詳細說明滿鐵之方針、次於交換意見之後、至九時三十分即行興辭矣、

# 秩父宮此次渡滿 行轅設大使官邸

## 大使暫移參事官邸

【新京七日電】日本此次派來慶賀滿洲國之特使秩父宮殿下、不日行將蒞滿、故我國政府、現正準備一切歡迎事宜、刻已選定在朝日通菱刈大使官邸、屆時菱刈大使暫移至谷參事官邸居住、至於谷參事官、權住幾日、再覓一相當地點、其他隨秩父宮來滿之隨員等、則完全在大和旅館下榻云云、

# 大閱典禮 因雨停止

【新京八日國通電】豫定於本日午前十時在新京飛行場擧行之觀兵式、大典現已因雨停止矣、

# 橫井少尉 勇敢善戰

## 寧古塔剿匪得勝

【哈爾濱八日國通電】四日在北鐵東部線寧古塔東北地區、與匪賊交戰同時戰死一名、負傷五名之橫井少尉率們寧線鐵道援護隊、其戰鬪詳報列次、即本月四日午前四時、橫井〇隊十九名、由寧古塔出發、同八時許在寧古塔東北三華里地點、遭遇約二百匪賊、自午前八時許至午後二時、激戰約七時間、與匪團以全滅的打擊、始向西方退却、此役橫井少尉、在槍林雨彈之中、踴躍立於陣頭、揮軍刀以激勵其部下、此時匪彈穿通橫井少尉左腹部、鮮血染及軍服、又連中四彈、昏倒於地、橫井此時雖負重傷、又將軍刀支持爲杖、向匪團中殺倒匪賊數名、以此勇敢善戰之指揮其部下、雖負重傷、極增元氣、以決死的交戰、午後二時許、完全將匪賊擊滅矣、

# 菱刈司令官 前晚返任

【新京八日國通電】關東長官菱刈大將、爲視察諸般行政事務、且於櫻花爛漫之旅順、爲招待日滿官憲、特開大觀櫻會、公畢、菱刈司令官、於七日午后七時半返京歸任、岡村副長官以下幕僚、到站迎迓、其他日滿官民亦多數到站出迎云、

# 石頭河子附近 發現大匪團

## 附近住民之戰慄

【哈爾濱七日國通電】於北鐵東部線石頭河子方面、忽發現二三千名之匪團、擬襲擊附近某地方及破壞鐵道之形勢、故該地方住民極爲恐懼云、

中國銀行股東公鑒　本行二十二年份股息七釐定於四月二十日開始照付上海股東請向本行信託部或各辦事處外埠股東請向本分支行及辦事處各持憑摺　股票所附之息摺或持新股票向各該處洽取可也

中國銀行啓

各種磅秤

格言 良賈者擇良器

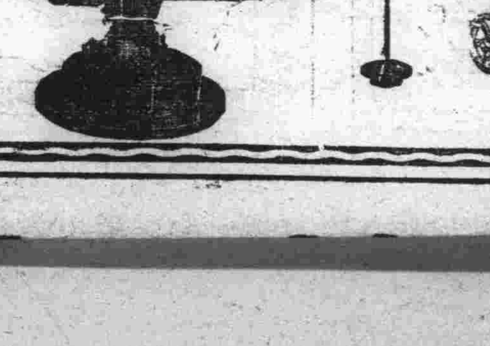

奉天浪速通　合名會社　藤田洋行

(No. 10)

青島牛肉

小賣與素燒食堂

可試大嚼之青島牛肉請玉臨嘗試必適所好定購者無論遠近皆能即時送到

美味!!　美味!!

大連市連鎖商店街京極通常盤座鄰

明治洋行　電話二二二九二

明治　素燒食堂　二二二九一

眼科專門

大連市岩代町轉角

三根醫院

電話一四六〇番

效神速

李施德霖牙膏。工作迅速。令君驚異。僅刷數次。而齒上顎膜，便清除無餘。

性安全

李施德霖牙膏。不含危險之粗礪。無損精緻之齒質。

價低廉

李施德霖牙膏之效用。已足令君滿意。至其售價低廉。亦必爲君所喜。

李施德霖牙膏廠家推許百福牙刷

・李施德霖牙膏・

# 切望在滿官憲努力
## 鞏固兩國親密關係
### 第三次全滿領事會議席上　菱刈大使廣田外相之訓示

**菱刈大使訓示**

【新京八日國通電】第三次全滿領事會議、已於八日午前九時半、在駐滿大使館會議室開會、開會之時、首由谷參事官讀開會之辭、次卽柳井外務省亞細亞局第三課長代讀廣田外相之訓示、及（參照另文）菱刈大使之訓示、並由代警務部長之致辭、至正午休憩、玆誌菱刈全權大使之訓示如左、

玆當第三次全滿領事會議開會之時、得有聊述一言之機會者、實本大使所最欣快者也、本年三月一日滿洲國實施帝制以來、治安業已恢復、國礎益加鞏固者、乃如議定書所規定、與日本所行者有不可分之關係、誠不勝慶賀之至、一方視及世界之情形、當去歲三月廿七日日本退出聯盟之際、如頒發詔書之中所示者、列國際會稀有之世變、日本亦遭遇非常之時艱、故在日滿官憲、對於日滿議定書所規定日滿兩國特殊親密之關係、應深與留意、同時並遵從詔書所示之對滿方針、尊重滿洲國之獨立、以促進其健全之發達、俾消除東亞之禍根、此所寄與突破上述日本非常時艱者、深信最爲緊要、故此次會議因大使館內新設警務部及經理課接洽事務同時、並討議於滿洲國、健全發達有重大關係之治外法權問題、及其他重要事項、得到滿洲國及關東軍並其他、亦派關係官出席、故各官等對於之等問題應披瀝毫無隔閡之所見、是所切望而不已者也、

**廣田外相訓示**

【新京八日國通電】廣田外相對於第三次全滿領事會議之訓示、由柳井亞細亞局第三課長代讀、其原文如次、

此次在滿洲國國都新京、當開第三次全滿領事會議之時、本大臣以盟邦滿洲國、已臻健全之發達、因日前實施帝制、故爲新興獨立國之國礎、益加其鞏固、對此實衷心表示慶賀之意、同時凡我駐滿外交官憲、應與軍部駐滿機關及滿洲國側協力、於日本對滿洲國策遂行上、爲異常之努力者也、日本對滿洲國策、係以尊重滿洲國之獨立、促進其健全之發達、消除東亞之禍根、而奠定世界平和之基礎者、窃依客歲三月廿七日詔書頒發、即可明瞭一切、蓋日滿兩國特別緊密不可分離之關係、乃係日滿議定書所明定者、日本對滿國策、以把握日滿兩國根本關係之認識、爲滿洲國發展起見、將所寄與兩國不可分之關係、應努力鞏固以圖久遠、現在列國於政治經濟思想上、可謂一大改革期、當面而來、故於國際政局之前途、必難期其穩定者、勿論矣、雖日本對外關係、又多事者、亦難避忌、雖然日本臣民奉戴客歲三月頒發之詔書、雖遇難關若先以準備不動之覺悟以當之時、則日本前途實屬洋洋者、乃本大臣所確信者、如斯日本與盟邦滿洲國相携、可以將東洋和平以及世界和平之基礎、顯揚大義於宇內矣、因是當此現下時局重大之際、我在滿外務官憲之任務、益加其重、切望貴官憲等、應体察日本對滿國策與世界和平之使命、發揚而光大之、以全身之努力、以期任務之遂行、有厚望焉、

# 日印通商條約
## 正式簽字
### 日期十五六日頃

【東京七日國通電】於四月十日假調印已完畢之日印通商條約原文、乘飛行郵便、由特里已送至英本國、本週中日本已決定將其原文由松平大使之手向外務省郵便、外務省擬將右受理何、在條約局舉行案文之再檢討、但正式簽字、或於十五六日頃在倫敦由松平大使與西門外相之間舉行、

# 蘇俄赤衛軍
## 不滿現政府
### 因强制移駐極東故　對現政權亟擬推倒

【哈爾賓七日國通電】自蘇聯政府將赤衛軍强制移駐極東在赤衛軍並邊境執行委員間、對於蘇聯現政權、已達不滿之高調、因企圖於戰爭、有將現政權顛覆之意、此種論調現竟公然放言、又於西北利亞之特母斯庫、舊帝制時代之軍人多數居住之地方、對內部施以分解作用、現均異口同音、期望現政權之顛覆云、

# 通車通郵交涉
## 寧府運動緩開
### 因華北反蔣派反對　但日方決置諸不理

【東京八日國通電】南京政府因華北反蔣派份子、反對解決通車通郵問題、故爲緩和此項風潮起見、最近密遣其顧問凌鴻勛來日、運動暫緩開始交涉、凌顧問抵京後、即往訪坂西利八郎中將、求其轉達軍部、與以諒解、然聞軍部對此種遷延策、概置諸不理云、

# 中山大學教員學生
## 傾向親日態度
### 相偕渡日視察工業

【東京八日國通電】中國各地大學學生、向來參加排日運動、然迄最近漸傾向親日態度、八日海軍省所接廣東來電云、中山大學教授三名、助教授一名及理科工科學生十八名、計二十二名、爲視察日本化學工業起見、於四日搭乘坎拿大號輪船首途香港東渡矣、往返約需三星期云、

# 蘇俄全國作家
## 舉行初次大會
### 檢討過去一切工作　預擬未來發展途徑

【莫斯科七日電】蘇聯作家第一次大會、定於今年六月舉行、大會目的、爲將蘇聯發展文學運動之過去情形作一總結、而預擬自後進展路途、因將舉行此大會、蘇聯國內各民族作家良好文學藝術作品、由俄文譯爲民族語言、由民族語言譯爲俄文之工作、乃大見忙碌、並組織特別團体、專門研究兒童暨外國文學、有許多著名小說家、已分別赴各共和國、各特別區、各地方、以直接援助當地之文學團体、各共和國中央城市、均進行演講蘇維埃之文學、但一莫斯科市、參加大會籌備工作者、即有一百五十餘名作家、並已組織三十個作家隊、以搜集並研究各共和國、各特別區、各地方之各小說家及文學團体之文學作品以及其他有關係之材料、據此、則從事大會籌備工作者、全蘇聯作家均已捲入、足證其量與質的猛進、文學運動在蘇聯近年已成爲群衆性、十月革命後之初年、蘇聯之小說家、詩人、劇作家等、但以數十論、而現在單一莫斯科、即有作家一千二百三十人、每人均已著書數部、列寧格勒之作家數、現已超過一千名、北高加索自作家四百卅人、復高加索三百十六人、烏士別克斯坦二百七十九、烏克蘭一百五十三、達特齊斯坦五十、總計、全聯邦之作家、現在不下六千人、蘇聯各種民族文化之發達、但以一例証之、即可了然、革命前、各共和國非但無文學、即自我之民族文化亦付闕如、如巴斯基爾共和國等是也、一年前、巴斯基爾文學界、平均每年不足五十頁之作品一次、而去年巴斯基爾作家之作品發行者已達總額二百五十大頁之二十篇作品矣、巴斯基爾有大作家、達希洛夫即其一、達氏現任巴斯基爾自治共和國中執委主席、從事文學工作已二十年、巴斯基爾更產生民族詩人其數已達六十、布拉特、依沙古洛夫、牙乃皮、古里巴也夫、尤爾托、哈生等是也、再以楚瓦西共和國作証亦可知蘇維埃民族文學之進步、楚瓦西在革命前、係一草莽叢生荒蠻不開化之邊陲、此共和國在提高文化之基礎上（如兒童義務教育之普及、中大學校之立、文盲之剷除等）、青年已開闢一走向發展之光明大道矣、近年楚瓦西之文學作品、量與質均見進步、例如小說家克拉斯諾夫之小說上山去、充分表明楚瓦西農村之社會主義前途、女詩人品尙高雅之「吸鐵石」等作品、亦頗有意義、民族文學發達之此種情形、在可米蘇粗幟怗、古基爾希齊、莫爾維等、自治特別區、亦可見到、尤可注意者、如赤岡及北高加索之數小民族、革命前即文字亦付缺如者、今有文學作品產生矣、中亞細亞之文學、已有東方女子之芳名、該等女子、革命前本居奴隸地位者、目前之作家大會、無疑必使國內一切文學力量、團結蘇聯民族文學之進步、予以一大新推動云、

# 關東軍特務部長
## 擬推小野次官
### 刻正徵求其同意中

【東京八日國通電】日陸軍方面、業已決定關東軍特務部長、以文官充當之方針、日前曾向前大藏次官小野義一氏、爲其就任之內交涉、惟該氏以自身事務關係、乃堅決固辭、但陸軍方面以最初次文官之特務部長、乃係最初次之文官、必須曾任大藏省理財局長或代議士經歷及最精通財政經濟者、始爲適任、故以該氏受諾爲最適任、因是仍懇望該氏慨然允諾、出馬就任、現已進行內交涉矣、

# 美國前財長
## 伍丁氏逝世

【紐約七日電】美國前財政部長伍丁氏、於四日在此逝世、享年六十有五、伍係羅斯福近友云、

# 寧古塔
## 突遭匪襲

【哈爾賓七日國通電】四日午前八時在北鐵東部線寧古塔東方約十里地點、有橫井少尉率領之圖寧線鐵道掩護隊十九名、與約百名之匪賊相遇、戰六小時之後、將匪擊退於西方、此役渡邊文夫二等兵戰死、負傷者橫井少尉、三井醫澤田正孝、小部後二、矢野義先二等兵足部被彈貫通、同處居住衛團員三名戰死、四名負傷、日本軍負傷兵、五日已收容於野戰病院云、

# 比國紡織業
## 罷工風潮解決

【巴黎七日電】據布魯舍爾消息、比利時維里飛之紡織工人罷工已結果、工人得勝、大部分紡織業平均滿足工人所提要求、此次罷工賡續兩個月、參加罷工者一萬六千人、罷工人所要求者、爲取消減低工資之決定將裁革工人收回復工云、

# 首河匪警
## 綁去人票逃走

【哈爾賓七日國通電】北鐵東部線首河、雖被超尙志率領之約二百五十名之匪團包圍、但忽向首河縣城襲來、由一端實行掠奪放火、又將滿鮮人肉票十四名拉去逃走矣、但於此人票中、有首河警察署長高銘勛、其是否生存頗爲掛念云、

# 讀者快覽

○五月九日星期三（舊曆三月廿六日）

——日　曆——

○西北風（晴）一時陰

——氣　候——

○各地溫度（八日上午十一時）

| | |
|---|---|
| 大連 | 一六度 |
| 旅順 | 一五度 |
| 營口 | 一三度 |
| 奉天 | 一一度 |
| 新京 | 八度 |

——無線電——

午前六時無線電体操
午前一一時、經濟市況、公設市場價目
正午時報
午後〇時〇五分　新聞
午後三時三〇分　新聞
午後六時　新聞

# 南游紀要（二）

## （三）湘省之印像

余於四月十日午夜抵長沙、十五日復返漢口、留長四日、三日皆雨、殊爲悶損、然三四日中、接觸軍政學報各界多人、印象並皆良好、一言以蔽之曰、整齊質樸是也、余與湘主席何鍵君談話半小時、覺其人果毅而有智略、彼本唐生智舊部、在往年湘軍全体捲入傾潮流中、惟氏獨具信仰、不與苟同、致成反共清黨之功、其才智自有過人之處、湘省政治、雖不足語於清明之境、然而意志集中、政令統一、要爲各省所少見、何氏於剿匪具有決心、於統一竭誠贊助、談話中於內戰之害、深惡而痛絕、省府各廳長中以財廳之張開璉與教廳之朱經農爲最負人望、張氏五掌湘省度支、倆幅無華、廉潔而有能力、是以湘省雖極窮乏、而公路建設、卓然可觀、教育事業、饒有令譽、誠難能而可貴也、湘省國稅、以鹽稅占百分之九十、爲數聞計每年一千四百萬元、烟酒印花捲烟等稅收入年約一百萬、以上悉數撥付軍費、惟在鹽稅中每月撥洋十萬元補助教育、此湘省教育所由賴以進行不輟也、地方稅向以田賦爲大宗、每年應收四百萬元、而實際所入不過二百餘萬、釐金裁撤後、湘省統稅停辦、政費大感困難、其後開辦產銷稅、因綜覈有方、稅吏得力、成績爲各省冠、雖據當局聲稱每年祇二三百萬元、而據熟習財政情形者則謂可收至五百萬元之多、合之其他收入、聞全年省庫所入亦不下一千四百萬元、內中供政費支用者、約爲三百五十萬元、教育費占二百萬、司法經費約一百二十萬元、黨務費占七八十萬、餘爲雜支、雖未必一一用得其當、比較尙少浪費、湘省產米、從前出口收米照捐、年可得四百萬元、近年因洋米入口、各地豐收、湘米銷路壅塞、湖南財政、受虧不少、年來積極剿赤、何主席兼任西路總司令、除原轄部隊外、又加中央指派之數師、軍費益以竭蹶、去年遂有救國捐四百萬元之徵收、甚受省外同鄉之攻責、據張財廳長言、該欵委係專充軍用也、湘省公路、已成者逾三千里、全係正式修建、並非徵工所築、土石路基、極爲堅實、每里工費有至二三千元、連車行舒適、無間晴雨、此爲湘政一大特色、朱經農氏乃教育專家、歷官教育部、又曾任齊魯大學校長、各大學教授、自返湘主持教廳後、打破從來城域學派之爭、學界風氣、爲之一新、學生樸實嚮學、較之六七年前、判若天壤、此爲朱氏博得人望之大原因也、省府提倡國貨、無所不至、有國貨陳列館凡八層、自本省出品、以至全國生產、莫不羅列、供人觀摩、代客介紹、其規模之大、組織之善、又各省所望塵莫及者、長沙城外要塞、爲十九年以後防共所築、電網碉堡在其外、四道戰溝在其內、余曾往觀、不啻回到歐洲大戰時戰場之一角也、長沙一般氣象、均現嚴肅、軍政界厲行遵守時間、旅館宴游之地、從未見有軍政要人狎妓賭博者、聞何鍵每日生活、最有規律、每晚八時至十時必練國術、有河北人李麗久君、爲國術大師杜心田之弟子、精於技擊、兩年前、受何之聘、來湘担任國術教練、俾以教導大隊長之職、由各軍抽調官兵、研習技擊、現何部直屬部衆、業已普及、余受李君之招、參觀該隊表演、精勁活潑、勇健可驚、中國國術向來拘守門戶之見不肯授人不喜變通、且祇適於個人潛修、而不宜於團体訓練、李君則一反師友先輩之所爲、融會各家、別成規範、集合施教、普及大群其苦心尤有足多者、今後將由軍隊推而至於學校、使新舊体育並行不悖此更値得注意之事也、湘省政治、予人以不滿者、一爲何鍵好用同鄉、致有非醴勿視、非醴勿聽之譏（何係醴陵人）次則各縣吏治、尙多貪污、因有政治腐敗、民生凋敝之評、實則比較他省、已算差强人意、惟有一事、殊關重要、即保衛團調防出縣是也、據何氏語余、頗以整頓保衛團爲得意之舉、謂統一訓練、統一經費、統一槍械、足收齊一意志之效、一洗平日團保作惡鄉里之習、而反對者則謂由地方負担養成之民衆武力、省府不應任意移調致失民衆武力自衛之本旨、此其說亦甚有理由、而爲之辯者、則謂何氏所負西路剿匪責任、區域過闊、兵力不敷分配、不得不動員地方民團、以應急需、一俟匪禍肅清、不特軍隊應行減縮、即團防亦不需如此之多云云、其信然歟、特並誌之、以期徵驗於來日、

## （四）湘省之教育

余在漢口惟參觀「武漢大學」見其環境幽靜、規制整然、學生皆質樸力學、確爲全國大學後起之秀、在長沙則對於教育不禁起欽仰之感、蓋街市上小學生與女學生之多、實任何省市所少見、足爲教育發達之徵、尤有一特色、即私立學校極多、且具有悠久之歷史、省府亦多方扶植之、而官立學校則更以辦私學之方法辦理、此種堅貞質實之精神、實最值得大書特書也、

余在長沙曾參觀明德學校、周南女學、及湖南大學、前者爲辦理三十年之模範的私學、後者即以私學方法辦官學之代表的學校也、明德學校成立於前清光緒末葉之癸卯年、係胡子靖先生所創辦、胡與張伯苓先生齊名、明德與南開不啻北並立之兩大學府、胡先生方在南京、余未得晤見、惟與副校長謝君、訓練主任兪君畧談、皆服務十數年之幹部人才、依余觀察、明德管理之嚴格、功課之認眞、似猶在南開之上、蓋人數僅五百餘人、視南開爲少、管理自更便利、全校學生皆住校無走讀者、寄舍之整齊與軍隊無異、學生自修、齊在課堂、宿舍並桌椅亦無之、科學儀器標本之多、視大學無遜色、學生重工作、習勤勞、余參觀時、一部初中學生方在刷整教室如泥瓦工人也、胡氏辦學、一堅苦眞誠自矢、至今垂爲校訓之一、又嘗自製兩聯、由譚延闓嚴修兩氏書之、懸掛壁間、足資矜式、第一聯曰、「事本無私、欲公諸世、求同乎理不異於人」、第二聯曰、「融異爲同、化小爲大、行之以漸、持之以恒」胡氏人格精神、實活躍紙上也、周南女學亦有三十年歷史、外觀極狹隘、入內則規模之大、令人可驚、中學女生共六七百餘人、幼稚生數百人、全數盡逾千人矣、學生分通學住校兩種、一律藍布長衫、領口綴以編號數字、通學與住校生則以數字之顏色別之、是以學生雖多、出外時隨處可以鑑別、宿舍亦整潔、聞畢業生服務各處者不少、升入各大學者亦甚多云、湖南大學在岳麓山中、乃岳麓書院舊址、爲宋朱晦庵先生主講所在、乃全國古書院之碩果僅存者、視各國大學動以數百年歷史炫人者、數尤倍之而有餘、余心儀勝跡、決心一游、特與校長胡庶華君約、十三日午前、縱雨亦往、先期特購雨具準備登山、是日午前七時即起、八時偕胡君兩渡湘江、始達山下、易竹兜入山、一路松桂迎人、情翠欲滴、溪水琮琤、尤徵靜美、到大學門前、分縣「惟楚有材、於斯爲盛」一聯、係朱夫子所書也、進大廳則「整齊嚴肅」之石刻大字、赫然在目、字爲二百年前山長歐陽正煥所書、此固今日新生活運動之標語、在二百年前已爲全省最高學府之訓條矣、廳內有石刻大字「忠孝廉節」四字、則爲晦庵先生所書、講堂之大者名靜一堂、亦舊日碩儒大師開講所在、置身其間不勝其思古之情也、湖大現有理工文三院、以工學院最完備、蓋承湖南高等工業學校之舊、而胡校長係留德工科出身、故於工學設備尤爲努力、校中組織極簡單、院長之外、僅用秘書事務員數人、而事無不舉、全校學生七百餘人、經費月僅二萬九千元、尙須九折具領、此中事務費僅有三千元、而額定之購書費五百元及建築培修諸費亦一並在內、現在科學館方在動工、圖書館落成未久也、校中除教室工場圖書館等、用新式建築外、其他學生宿舍、概用書院舊屋、雖簡小卑溼、而整潔則與新式宿舍等、女生七十餘人、所居亦爲租賃之舊式民房、比較南北其他大學、學生起居、概依西式、徒徒養成外國少爺小姐之生活習慣者、直不可同日語、而記者所爲大書特書、特爲介紹者、此等節儉樸實之風、殊足以風示末俗也、參觀既竟、冒雨登山、直上雲麓宮、烟霧迷濛、足下咫尺、不能辨雲樹、上山而不見山、可謂奇境、廟中懸黃通議一聯曰「西南雲氣來衡嶽、日夜江聲下洞庭」殊壯偉可誦、由雲麓宮經黃興墓、白鶴泉清風峽下山、沿路水聲樹色、並極靜穆、如此溪山、何忍遽去、飯後怱々渡江入城、實不勝其依戀也、


**恭頌貔子窩警察署東老灘取締巡查菊池趣之及司法係刑事劉紹勤德政**

啓者敝人於舊曆正月二十二日晚不幸突遭胡匪侵入宅內當將犬子德音年十六歲綁去要小洋十五萬圓抽贖匪等走後報告本會派出所請求緝捕取締巡査菊池趣之聞耗之下不勝警惕當電告貔子窩警察署召集全員赶至追擊無奈匪逃迅速未得捕獲後經警察署長派日滿刑事到處明査暗訪以期早得眞象不奈因匪機嚴密迄無水落石出嗣經菊池趣之及劉紹勤二君不眠不休倍加努力晝夜訪査大有廢寢忘食之概並以二氏乃警界老手所謀調査之策實出常人意外以至四十餘日之苦工於本月初旬始得眞確消息匪等窩藏於莊河縣四區福太溝郭詩田家二君得訊而報告本署協同全員往該處劉捕遂得全勝已將郭詩田捕獲在案而敝子德音亦安然歸宅矣敝子死裏逃生亡而復存皆二公之功也敝閤家銜感再造之恩茲以恭頌二君之德並感激諸官長以及各位親友之厚意特藉報端合併鳴謝

貔子窩東老灘會吳家屯　劉鳳元 率子 德音 鞠躬



資本金一千萬圓

**帝國火災保險**（上海）

（如承賜顧請用電話或信片於左近支店或出張所可也）

滿洲總代理店　山縣通二二一　電話代表三一五一番

**國際運輸**　保險部



**遷移=新地點**　東鄉町七三　群英樓北鄰

陽歷四月十一日開始診治

內科一般花柳外科　專門戒除鴉片嗎啡

**民生醫院啓**　院長日本醫學士　楊鑑人

入院隨意　（電話三六七六番）



**看郎避計無腮紅**

曉窗相對妾貌郎情但苟遍體纍々面疹斑剝則殊有紅腮無計避郎看之苦也然而面疹雖醜苟得良藥如意膏者以療之又何患其纍々者不旋踵而楚楚乎

河北清河縣郵局李君幼竹來書云「小女面部小瘡纍々疙瘩頗礙觀瞻敷搽各藥未見有效近塗如意膏不久其面上所有小瘡均消滅無形眞良藥也」

如意膏清涼舒適消毒生肌而且色如玫瑰味若芝蘭舉凡一切皮病傷皮疵均善治之

各藥房皆有出售或直向上海江西路四五一號韋廉士醫生藥局購備每盒七角六盒三元五角郵費不取

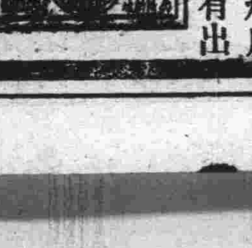


一切信件可由奉天和記洋行較上海韋廉士醫生藥局



**康德元年　五月催物**

昭和九年五月商品一覽

| 商品 | 日期 | 樓 |
|---|---|---|
| ◇銘酒室町宣傳出賣 | 自一日至九日 | 一階 |
| ◇國產葡萄酒宣傳出賣 | 仝 | 一階 |
| ◇三越雨衣陳列 | 自一日起 | 二階 |
| ◇夏季用帽子陳列會 | 自九日至十四日 | 三階 |
| ◇西陣雙美苑夏季用帶會 | 自九日至十一日 | 三階 |
| ◇出賣國產優良香水 | 自九日至十四日 | 一階 |
| ◇熊本常次郎氏洋畫展覽會 | 自十三日共三日間 | 三階 |
| ◇曾子仁氏繪畫展覽會 | 同 | 三階 |
| ◇法國金鋼寶石宣傳賣出 | 自十三日至二十日 | 一階 |
| ◇果實飲料清涼飲料試飲宣傳賣出 | （同） | 一階 |
| ◇夏季婦人小兒服陳列 | 自十五日起 | 二階 |
| ◇絹製品等綢紗製品陳列 | 自十六日 | 三階 |
| ◇池中坊生花會 | 自十六日三日間 | 三階 |
| ◇白珊瑚宣傳即賣會 | 自十九日至廿八日 | 一階 |
| ◇夏季廚房用品 | 自廿日至卅日 | 一階 |
| ◇其他各種雜貨廉賣 | 仝 | 一階 |
| ◇陳列夏季優良吳服雜貨會 | 自二十五日至二十六日 | 三階 |

商標　**三越**　大連市大山通　電話四一八一番



**迎春的最新出品時髦衣料全部到齊分類陳列歡迎參觀二樓附設提莊部各貨大犧牲新式女大氅照碼八扣**

門市部　環球雜貨　化粧物品
二樓　顧繡綢緞　呢絨布疋
三樓　磁器玩具　唱機家器

大連奧町五十五番地　**德泰百貨店**　代表電話四一八七番

# 經濟

## 海外大條一齊上漲 標金亦步步昇騰
### 大豆呈強豆餅亦不甚弱
### 大連帮購存東滙存標金

【本埠專電】海外大條、倫敦現市漲十六分五、期市漲四分一、紐約漲八分五、孟買漲八分五、大洋九十六元三角、匯申九十七元二角、匯水百七元四分三、匯兌美日三十弗三十七仙、不動、日美第一次三十弗十六分三、落十六分一、第二次不動、中美匯兌三十三弗八十七仙、高六十二仙、英美匯兌五弗十仙八分三、落一仙八分九、標金前日收盤一〇三一元、昨朝放盤一〇一四元小堅、收盤一〇三〇元上伸、

大條一齊續騰、匯兌區區、標金小疲、本埠接到美國銀派與大總統令見延期之情報後、近期爲一百九元七角、較前日收盤落一元一角五分、放盤遠期爲九角、近期十元一角遠期三角、雖各稍抬、但均警戒大價收盤時近期爲九元六角五分、遠期爲八角五分小弛、

大豆昨朝北滿提高、外輸帮現市買、昂騰、豆餅亦不甚弱、豆油輸出帮現市買、强調、高粱日商少買、示强、收盤時一般尙佳、

【上海八日電】倫敦大條十九片十六分一、期市十九片八分一、美國買、投機帮買賣、區區不振、印度賣、暗盤美國買勢、紐約大條現市四十三仙二分一、紐約安期五月放盤四十三仙六十、收盤四十三仙九十二、七月放盤四十四仙十九、收盤四十四仙十九、九月放盤四十四仙、收盤四十四仙三十一、十月放盤四十四仙三十、收盤四十四仙五十五、十二月放盤四十四仙六十五、收盤四十四仙七十、一月放盤四十四仙八十九、收盤四十五仙、英美匯兌五弗十仙八分三、美日匯兌三十弗三十七仙、神戶日美匯兌第一次賣三十弗四分一、買三十弗八分三、第二次不動、中美匯兌三十二弗八十七仙、孟買大條現市五十三盧比、標金、放盤一〇一三元五角、大價一〇一四元五角、小價一〇一三元、收盤一〇二九元五角、

【又電】東匯放盤前、高唱謂一〇八元、華北咸買、銀行帮亦急轉買勢、妥百萬元、外貨、華北同行者多、銀行、華商亦追隨回計、期市至三十二元十六分十三買、美匯妥一百五十萬弗、英匯妥六萬磅、

標金、華北買、廣東帮賣、不聽、反急騰、

【又電】上海標金、初因海外大條漲、竟跌落一千十四元、及接到美國羅斯福大總統與銀派之會見決定延期二三日之消息後、忽而反撥步々昇騰、

【又電】美國羅斯福大總統與財務長官之協議會議決延期至明日、一般觀美國政府屢帶躊躇氣象、故人情殉抱悲觀、

【又電】紐育銀塊之漲一般早已料及、故小價開盤後、待機知足訂空者四起、加之突破美大統領與銀派會見延期說、存戶益形狼狽、勇猛買進、金價開後節節奔騰、直提至二十九元左右相市盤旋後、空戶乾昌畔復出知足補進大連帮亦購存東注及標金、市價益伸、收盤前後存付告一段落市氣步穩、

## 若選適地飼養得法 滿洲養蜂有望

滿洲之養蜂地、以北滿鐵路滿方面推定約有一千箱、吉林東部一帶及吉林、海龍方面之方面幾不用箱、仍沿用從來之山岳地帶爲主、安奉線及滿鐵飼養法、故不難知其數、蜜臘本線雖亦有、但亦不過星々點點爲養蜂之副產物、用巢礎以箱々而已、現年飼養箱數、北滿所飼之蜜蜂、採臘量極少、蜜蓋鐵路東部方面約有八千箱、南之分離蜜、對百貫（一貫約六斤）僅可取約一貫蜜、如吉林方面、利用樹幹之空洞作巢者因取蜜必須破壞其巢、故採臘量較前者爲多、其輸出地點、北滿爲哈爾濱、南滿爲奉天、但其數量無從調查、

又蜜蜂之生產、主爲北滿方面、提昭和三年所調查、生產額約達二萬貫、南滿方面、尙未有進出於市場者、去年遼陽約生產三百貫、營口約二百貫、曾有向外販賣者、而其他之生產、似均留於自家用、與當地出售之模樣、目下滿洲國蜜蜂之生產少、故無有進出於大連市場者、是以最近擬由日本輸入若干、使藥舖、食料品店、滿鐵消費組合等爲之販賣、現下之蜂蜜、藥、工、食、均可用、用途既如此廣、則其需給必爲價格所左右、若用以代替砂糖、則其消費、當必有顯著的增加、但現下一般人、僅以藥用、故終難喚起極多之需要、而滿洲既爲養蜂之適宜地點、則依生產數之增加與其販路之開拓、將來養蜂之進展、當有可觀云、

## 滬今年首季入超 較減四千餘萬
### 輸出輸入較去年均少

【上海訊】海關發表本年第一季、一月至三月、全國對外貿易統計輸入總額、二萬八千九百八十一萬四千元、較去年減九千六百九十六萬元、輸出總額一萬二千九百〇五萬七千元、較去年減少二千八百六十二萬五千元、計入超一萬六千〇七十五萬七千元、較去年減少四千八百三十三萬五千元、輸出入主要國人第一、英第二、日第三、德第四。

## 京站四月下旬中之 社外發送貨物數量

【新京八日電】新京驛管內之四月下旬中、社外發送貨物數量增加如左（單位公噸）

| | |
|---|---|
| 社內特入貨物 | 四三、〇八五 |
| 社線 | 六二、八一四 |
| 四洮線 | 一六、九〇一 |
| 瀋北拉濱線 | 一一、四五五 |
| 北滿線 | 六、八九一 |
| 京圖線 | 七、九八三 |
| 小計 | 一〇六、一二四 |
| 社內貨物 | 二七、三九三 |
| 合計 | 一三三、五一七 |

合計較前月下旬增加一七、八四三公噸、右係依船積好轉混保大豆之輸送活潑的關係與軍需品輸送激增所致、而品種別之如左、（單位公噸）

| | |
|---|---|
| 大豆 | 五九、五五一 |
| 其他豆類 | 二、九一〇 |
| 高粱 | 七、〇五〇 |
| 玉蜀黍 | 二、三一〇 |
| 粟 | 八、〇〇五 |
| 小麥 | 三〇 |
| 其他穀類 | 二、九八一 |
| 豆油 | 八一 |
| 豆餅 | 三、四九一 |
| 木材 | 九、三六〇 |
| 其他 | 三七、六六八 |

## 滿日漁船 四月進港數

時值打漁季節、據大連海務局統計、本年四月中、進港之漁船、比較去年同時、增加倍數、其中滿日人漁船、分別如下、

| 國別 | 四月進港 船數 | 獲魚量（噸） |
|---|---|---|
| 日本船 | 二二五 | 六五二、三二 |
| 中國船 | 四 | 二八、六五 |
| 計 | 二二九 | 六八〇、九七 |

| 出港 | | |
|---|---|---|
| 日本船 | 一七九 | 一五三、一五 |
| 中國船 | 六 | — |
| 計 | 一八五 | 一五三、一五 |

## 四平街驛 特產發送高

【四平街電】四月中之四平街驛特產發送數量爲七百十二車、與前年同月比之增二百五十車、與前月比之、減百二十五車、品目別之如左、（單位車）

| | | | |
|---|---|---|---|
| 混保大豆 | 七三 | 大豆 | 一〇一 |
| 菉豆 | 一三 | 粟 | 二七五 |
| 高粱 | 九四 | 小麻子 | 九 |
| 小豆 | 六 | 吉豆 | 七 |
| 蕎麥 | 五五 | 芝麻 | 五 |
| 包米 | 三五 | 豆粕 | 四 |

## 名古屋視察團 十四日來滿

【奉天八日電】今年旅行季節、名古屋運輸事務所主催之五百名所組成之滿洲大視察團、擬分二班、乘臨時列車十四、十六兩日由陸路安東入滿經蘇家屯赴大連、由大連出發來奉、以視察各方面云、

## 本報視察團視察記（六十）
### 秀水明山葱蘢茶梨觀不盡沿途佳景
### 高聳雲際日雪相映如扇倒垂富士峯

【永寨廿五日自濱松寄】車既別濱松、向東而行、入於天龍川下游平野、土質多屬性、故有落花生之產、既過天龍川、車行方向忽轉東北、附近一帶、丘陵斷續起伏、間有平坦之處、除水稻青菜等外、則見北陌南阡、山坡嶺岡之邊、遍植茶樹、纔經隧道過金谷町、渡大井川、車沿山麓而行、即大井川下流三角洲之北側、該地多有茶、梨、橘子之產、至燒津町稍北折、車行方向遂與駿河灣海岸作東北西南之平行、過安信川、即至靜岡、穿過久能山之北、入淸水町、三保松原長出於駿河灣之一隅、淸水港灣入其間、水波不興、風帆往來、景緻益其淸晰之表現、出淸水、車沿駿河海濱東北行、一邊靠山、一面臨水、東隔駿河灣與伊至半島相對、是日天氣尙屬良好、並無雲蒙霧蔽之苦、故世界著名之克尼的（konid·）式火山富士、早已現於東海之空、山巓積雪日光映之皚皚、夕陽斜照、晚霞與雲霧瀰漫於駿河之野、過富士川、車轉東行稍偏南、由窗中左瞻富嶽、右臨駿河、山紫水明、確証已非虛語、團員無不喜形雀躍、歎觀其如白扇之倒置、車中同座日客、便知吾等爲初來之觀光人、乃遙指抵掌興以親切之說明、據云、富士高達三千七百七十八米突、基底直徑約四十啓羅米突、噴火口纍成圓形、最高峯爲劍峰（三七七八米突）、其次爲白山岳、久須岳、伊豆岳、成就岳、淺間岳、駒岳、三島岳之八峰並立、故有芙蓉八陀峰之稱、火口底爲直徑約七十米突之凹地、海拔三千五百五十六米突、較最高之劍峰低二百二十二米突、古時稱爲火口湖、現今水已全涸、火口壁崩潰、漸就游埋、火口壁內面爲玄武岩質及安山岩質之熔岩、火口壁中有銀明水爲金明水二泉、位於南北、滾滾湧出淸泉、未幾車次沼津、折而北、沿黃瀨川行、左爲富士山東南之愛鷹山、右爲箱根山、地勢係在火山岩上披以厚層之土壤、北高南低、作扇狀地形、勾配稍急、車之速度漸減、

△銀座大街松屋百貨店附近之光景▽

△……日本有名之富士山……▽

## 商況電訊

▲大條與匯兌（八日前場）

| | |
|---|---|
| 倫敦大條 | 一九辨士一六分一 |
| 期市 | 一九辨士八分一 |
| 紐約大條 | 四三仙二分一 |
| 孟買大條 | 五三〇比 |
| 英美匯兌 | 五弗一〇仙八分三 |
| 日美匯兌 | 三〇弗三七 |
| 中美匯兌 | 三二弗八七 |
| 切奔股票 | 五一一元四分一 |
| 那昆股票 | 一二元四分一 |

▲美棉

| | |
|---|---|
| 現貨 | 一二仙四五 |
| 五月 | 一一仙二〇 |
| 七月 | 一一仙三二 |
| 十月 | 一一仙四八 |
| 十二月 | 一一仙九九 |
| 一月 | 一一仙六七 |
| 三月 | 一一仙七八 |
| 布奇爾 | 一二七留比 |
| 爾牟其 | 一九三留比 |
| 奧母拉 | 一六八留比 |

## ▲商品市場（八日前場）

| ▲大豆 | | |
|---|---|---|
| 現貨 | 三、五一 | 三、五六 |
| 五月 | 三、五二 | 三、五四 |
| 六月 | 三、五五 | 三、五七 |
| 七月 | 三、五九 | 三、六二 |
| 八月 | 三、六三 | 三、六五 |
| 九月 | 三、六八 | 三、六八 |

| ▲豆餅 | | |
|---|---|---|
| 現貨 | — | — |
| 五月 | 一、一六五 | 一、一七〇 |
| 六月 | — | — |
| 七月 | 一、一八〇 | 一、一八〇 |
| 八月 | — | — |
| 九月 | — | — |

| ▲豆油 | | |
|---|---|---|
| 現物 | 八、八五 | 八、八〇 |
| 五月 | 八、七五 | 八、七〇 |
| 六月 | 八、七五 | 八、八〇 |
| 七月 | 八、七五 | 八、八〇 |
| 八月 | 八、八〇 | 八、九〇 |
| 九月 | 八、九〇 | 八、九五 |

| ▲高粱 | | |
|---|---|---|
| 現物 | 一、七二 | 一、七二 |
| 五月 | 一、七五 | 一、七五 |
| 六月 | 一、七九 | 一、七九 |
| 七月 | 一、八一 | 一、八〇 |
| 八月 | 一、八四 | 一、八四 |
| 九月 | 一、八九 | 一、八九 |

◇錢鈔（八日前場）

| | | |
|---|---|---|
| 期市 | 一〇九、〇〇 | 一〇九、六〇 |
| 高 | 一一〇、〇五 | 一〇九、〇〇 |
| 成交數 | 一〇〇萬 | |
| 現市 | 一〇九、七〇 | 一〇九、六〇 |
| 高 | 一一〇、二〇 | 一〇九、二五 |
| 成交數 | 六四〇萬圓 | |
| 金票對小洋 | 一二九、七五 | |
| 鈔票對小洋 | 一四二、二〇 | |
| 大洋對鈔票 | 九六、四〇 | |

## ▲本埠特產▼（八日前場）

| ◇大阪期米 | 現 | 中 | 期 |
|---|---|---|---|
| 放盤 | 二五、八一 | 二六、二一 | 二六、六九 |
| 收盤 | 二五、七七 | 二六、一六 | 二六、六二 |

| ◇東京期米 | 現 | 中 | 期 |
|---|---|---|---|
| 放盤 | 二六、二四 | 二六、四四 | 二六、八〇 |
| 收盤 | 二六、三一 | 二六、五一 | 二六、八七 |

| ◇仁川期米 | 現 | 中 | 期 |
|---|---|---|---|
| 放盤 | 二三、一九 | 二三、二八 | 二三、六九 |
| 收盤 | 二三、〇七 | 二三、二四 | 二三、五〇 |

| ◇大阪三品 | | ◇同 引 |
|---|---|---|
| 五月 | 二〇八、〇〇 | 二〇八、六〇 |
| 六月 | 二〇六、八〇 | 二〇六、五〇 |
| 七月 | 二〇三、九〇 | 二〇三、六〇 |
| 八月 | 二〇一、三〇 | 二〇一、五〇 |
| 九月 | 一九九、一〇 | 一九八、七〇 |
| 十月 | 一九五、七〇 | 一九六、六〇 |
| 十一月 | 一九五、〇〇 | 一九四、九〇 |

| ◇大阪棉花 | | |
|---|---|---|
| 當限 | 五三三五 | 五七三五 |
| 先限 | 五八八〇 | 五九一〇 |

| ◇大阪人絹 | | |
|---|---|---|
| 當限 | 九二、四〇 | 八八、五〇 |
| 先限 | 九一、八〇 | 八八、一〇 |

| ◇東京綿系 | | |
|---|---|---|
| 當限 | 二三、〇〇 | 二三、〇〇 |
| 先限 | 一九六、八〇 | 一九七、九〇 |

| ◇神戶餅 | | |
|---|---|---|
| 五月 | 三、〇一 | 三、〇一 |
| 六月 | — | — |
| 七月 | — | — |

| | 賣 | 買 |
|---|---|---|
| ◇神戶日米 | 三〇弗 四分一 | 三〇弗 八分三 |
| ◇神戶日英 | 一志二片 一六分三 | 一志二片 四分一 |

| ◇橫濱生絲 | | |
|---|---|---|
| 當限 | 五〇七 | 九〇七 |
| 先限 | 五二〇 | 五二一 |

| ◇大連株式 | | |
|---|---|---|
| 五品 | 二六、二六 | 二〇、二六 |
| 豆新 | — | — |
| 錢鈔 | — | — |

| ◇同短期 | | |
|---|---|---|
| 五品 | 二六、二〇 | 二六、〇〇 |
| 豆新 | — | — |
| 東新 | 一六六、六〇 | 一六八、五〇 |
| 高 | 一六六、六〇 | 一六六、二〇 |
| 日產 | 三四、六〇 | 一四、五〇 |
| 錢鈔 | 二三、九〇 | — |

## ▲滿洲行市▼（八日前場）

| | | | |
|---|---|---|---|
| ◇奉天奉票對金票 | 現市 | 九七、〇〇 | — |
| ◇奉天國幣對鈔票 | 現市 | 一〇五、〇〇 | — |
| ◇奉天國幣對金票 | 遠期 | 一〇四、五〇 | 一〇四、四〇 |
| | 現市 | 九五、七〇 | 九六、一〇 |
| | 高 | 九五、五〇 | 九五、三〇 |
| | 產高 | — | 一三萬 |
| ◇開原國幣對金票 | 現市 | 一〇五、五〇 | 一〇四、四〇 |
| ◇新京國幣對金票 | 現市 | 一〇四、八〇 | 一〇四、八〇 |
| ◇哈爾濱國幣對金票 | 現市 | 一〇四、七五 | 一〇四、五〇 |
| ◇安東鎮平銀 | 現物 | 一、四九 | |
| | 匯兌 | 七一五五兩 | |
| | 當限 | 一四八一 | |
| | 現市 | 一四八一 | |

| ◇哈爾濱大豆 | | |
|---|---|---|
| 五月 | 五、四三五 | 五、五二五 |
| 六月 | 五、六〇〇 | 五、六二一 |
| 七月 | 五、七五〇 | 五、八二五 |
| 八月 | 五、八七五 | 五、九二九 |

| ◇哈爾濱小麥 | | |
|---|---|---|
| 五月 | 一、一六〇 | 一、一六〇 |

| | | |
|---|---|---|
| 六月 | 一、一一五 | 一、一一五 |
| 七月 | 一、一〇〇 | 一、一〇七五 |
| 八月 | 一、〇九五 | 一、〇八五 |

| ◇新京大豆 ◇同高粱 | | |
|---|---|---|
| 九月 | 八、三〇 | — |
| 五月 | 三、一五 | — |

## ▲特產發送▼（八日前場）

| | 大豆 | 高粱 | 豆餅 | 雜穀 |
|---|---|---|---|---|
| ◇開原 | 九車 | 一車 | 一車 | 七車 |
| ◇新京 | 九四車 | 五車 | 四七車 | 七車 |
| ◇公主嶺 | 三車 | 四車 | 一車 | 一五車 |
| ◇四平街 | 五車 | 二車 | 一車 | 二九車 |
| ◇大連 | 一四四車 | 八車 | 六車 | 四三車 |

## ▲大條與匯兌▼（五月八日後場）

◇上海外匯

| | 賣 | 買 |
|---|---|---|
| 日匯 | 一〇六兩二分一 | 一〇七兩〇分〇 |
| 英匯 | 一先令三辨士一六分三 | 一先令三辨士四分一 |
| 美匯 | 三三二元八分三 | 三三二元二分一 |

◇匯豐銀行掛牌

| | |
|---|---|
| 日匯 | 一〇六兩四分三 |
| 英匯 | 一先令三辨士八分一 |
| 美匯 | 三三二元八分一 |

◇上海標金

昨日收盤 一〇三三元〇角
今日放盤 一〇一三元五角
三三元〇角 二一元〇角 三一元〇角（安） 二五元〇角 六元〇角 四六元五角 五元〇角 〇元五角 三元〇角 三四元五角（高） 三〇元〇角 一七元七角 三〇元〇角
收盤 一〇二九元二角
—元—角 —元—角 —元—角 —元—角 —元—角

## 定市

| 時間 | 金換鈔 | 鈔換洋 | 金換洋 |
|---|---|---|---|
| 一〇時 | 一〇九、七〇 | 一二二、四五 | 一三九、八五 |
| 一一時 | 一〇九、四〇 | 一二二、五五 | 一三八、六〇 |
| 一二時 | 一〇九、六〇 | 一二二、二〇 | 一三九、七五 |
| 二時半 | 一〇九、七五 | 一二二、七〇 | 一三九、六〇 |
| 三時半 | 一〇九、八〇 | 一二二、八〇 | 一三九、七〇 |

早市

| | 五月一三日期 | | 五月二八日期 | |
|---|---|---|---|---|
| 放盤 | 一〇九、七〇 | 最高 一一〇、〇一 | 一〇九、九〇 | 最高 一一〇、三〇 |
| 收盤 | 一〇九、六五 | 最低 一〇九、六〇 | 一〇九、八五 | 最低 一〇九、六六 |
| 所成數 | 四四七萬圓 | | 七八五 | |

晚市

| | 五月一三日期 | | 五月二八日期 | |
|---|---|---|---|---|
| 放盤 | 一〇九、九五 | 最高 一一〇、〇五 | 一一〇、一五 | 最高 一一〇、一五 |
| 收盤 | 一一〇、〇五 | 最低 一〇九、七五 | 一一〇、一五 | 最低 一〇九、九五 |
| 所成數 | 一五六萬圓 | | 二八六萬元 | |

◎錢鈔◎

| | | |
|---|---|---|
| 現物 | 一〇九、六五 | 一一〇、〇〇 |
| 高 | 一一〇、〇〇 | 一〇九、六〇 |
| 所成數 | 五〇萬圓 | |
| 現物 | 一〇九、九五 | 一一〇、八〇 |
| 高 | 一一〇、〇五 | 一〇九、七〇 |
| 所成數 | 一五六萬圓 | |
| 現物 | 一一〇、一五 | 一一〇、二五 |
| 高 | 一一〇、二五 | 一〇九、九〇 |
| 所成數 | 二八六萬 | |
| 金票對小洋 | 一二九、一〇 | |
| 鈔票對小洋 | 一四一、七〇 | |
| 大洋對鈔票 | 九六、七九 | |

| ◇大阪期米 | 現 | 中 | 期 |
|---|---|---|---|
| 放盤 | 二五、六五 | 二五、九五 | 二六、四八 |
| 收盤 | 二六、六一 | 二五、九一 | 二六、四三 |

| ◇東京期米 | 現 | 中 | 期 |
|---|---|---|---|
| 放盤 | 二六、二八 | 二六、四三 | 二六、七八 |
| 收盤 | 二六、二二 | 二六、四三 | 二六、七七 |

| ◇仁川期米 | 現 | 中 | 期 |
|---|---|---|---|
| 放盤 | — | 二三、一四 | 二三、四一 |
| 收盤 | — | — | 二三、四四 |

| ◇大阪三品 | | |
|---|---|---|
| 當限 | 五七一〇 | 五七一〇 |
| 先限 | 五八九五 | 五八九〇 |

| ◇大阪人絹 | | |
|---|---|---|
| 一期 | 九一、八〇 | 八八、一〇 |
| 二期 | 九一、四〇 | 八八、一〇 |
| 三期 | 九一、〇〇 | 八八、〇〇 |

| | | | |
|---|---|---|---|
| ◇東京綿系 | 現市 | 一二六、〇〇 | 一二一、八〇 |
| | 現市 | 二〇四、〇〇 | 二〇〇、四〇 |
| ◇奉天奉票對金票 | 現市 | 九七、〇〇 | |
| ◇奉天國幣對金票 | 現市 | 一〇四、四〇 | 一〇四、五〇 |
| | 期市 | 九五、八〇 | 九五、七〇 |
| | 高 | 九九、八〇 | 九五、六〇 |
| ◇奉天國幣對鈔票 | 現物 | 一〇五、〇〇 | 一〇五、〇〇 |
| ◇哈爾濱國幣對金票 | 現市 | 一〇四、七〇 | 一〇四、七〇 |
| ◇安東鎮平銀 | 現物 | — | — |
| | 先限 | 一四、八二 | — |
| ◇橫濱生系 | 現市 | 九、〇九 | |
| | 期市 | 五、一一九 | |

| ◇大阪綿系布現物 | |
|---|---|
| C龍 | 八、五九 |
| 軍人 | 七、三五 |
| 額 | 四、八〇 |
| 篤鳥 | 六、八〇 |
| 扇面 | 二〇一、〇〇 |
| 蝙助 | 二一三、〇〇 |

| ◇大阪三品 | | ◇同 引 |
|---|---|---|
| 五月 | 二〇八、七〇 | 二〇八、九〇 |
| 六月 | 二〇五、八〇 | 二〇六、〇〇 |
| 七月 | 二〇二、六〇 | 二〇三、四〇 |
| 八月 | 二〇〇、〇〇 | 二〇〇、八〇 |
| 九月 | 一九八、〇〇 | 一九七、八〇 |
| 十月 | 一九五、八〇 | 一九六、四〇 |
| 十一月 | 一九四、九〇 | 一九四、九〇 |

| ▲大連株式 | | |
|---|---|---|
| 五品 | 二六、〇〇 | — |

| ◇同短期 | | |
|---|---|---|
| 五品 | 二六、〇〇 | 二五、八〇 |
| 豆新 | — | — |
| 東新 | — | — |
| 高 | 一六八、二〇 | 一六八、二〇 |
| 日產 | 一二、四九〇 | 一二、四六〇 |

| ◇神戶餅 | | |
|---|---|---|
| 五月 | — | — |
| 六月 | 三、〇九 | 三、一〇 |
| 七月 | — | — |

| ◇同期 | | |
|---|---|---|
| 五月 | — | — |
| 六月 | — | — |
| 七月 | — | — |

| ▲哈爾濱大豆 | | |
|---|---|---|
| 五月 | 五六、〇〇 | 五六、〇〇 |
| 六月 | 五七、〇〇 | 五七、五〇 |
| 七月 | 五九、五〇 | 五八、七五 |
| 八月 | 五九、〇〇 | 六〇、〇〇 |

| ▲同小麥 | | |
|---|---|---|
| 五月 | — | — |
| 七月 | — | — |
| 八月 | 一〇、九五 | 一〇、九五 |

最新止血劑 奧保司太丁

喀血・血痰・各種出血 的優秀治療藥

奧保司太丁是根據最新學理實驗、由動物的脾臟提鍊而成、確能促進血液凝固、有强力的止血作用。

主治 喀血 血痰 胃出血 腸出血（便血） 鼻出血 子宮出血（如血崩等） 膀胱出血（尿血） 外傷性出血 手術後出血等。

價格 片劑 五〇片（一圓） 一〇〇片（一圓八〇錢） 三〇〇片（五圓）
粉劑 二五瓦（一圓五〇錢） 一〇〇瓦（五圓五〇錢）
（服法）一日三次、粉劑每次一瓦、片劑每次五片。
注射液 二西西五管（一圓五〇錢） 二西西一〇管（二圓八〇錢）

總發行所 武田長兵衛商店股份有限公司 日本大阪市東區道修町

34-174(O)



柯達萬利軟片

拍攝快照 萬試萬利

柯達萬利軟片。塗有雙重藥膜。一快一慢。互相調濟。故感光十分迅速。不問天色明暗。光線强弱。拍攝快照。均能非常淸晰。初學者用此軟片。最爲經濟。柯達萬利軟片除捲片外。並有軟片包。大小尺寸俱全。再柯達不鬆軟片（亦有軟片包）亦爲著名出品。品質始終如一。成績十分可靠。各處柯達經理均有出售

欲得精美照片 必用柯達軟片

美商 柯達公司
經理處 大連義昌洋行

# 各地新聞

## 商會遷移河北

【潦江】本邑商會地址。前往珠子河西十字街北首路西。房間狹小。不敷應用。今春即覓租河北市場路西樓房三間。於日前已遷移新址辦公云。

## 洋灰股份有限公司 舉行開幕儀式
### 滿日要人參加頗爲隆重

【奉天】滿洲洋灰股份有限公司開幕禮。已於五月六日午後六時。假商埠地鹿鳴春飯莊舉行。主人方面到有方商會長。篠塚社長。林副社長。新京市。哈爾濱市。北滿路局等各地商會代表。來賓方面有省長代表曹秘書長。趙民政廳長。徐實業廳長。闞市長代表。峰谷總領事代表。三浦憲兵隊長及其他各界代表共計賓主三十餘人。首由奉天商會長方旭東之開幕辭。次爲篠塚社長之演辭。及役員之介紹。繼由林副社長及峰谷董事之公司經過報告。最後來賓祝詞。七時開宴八時餘散會云。

滿洲洋灰股份有限公司概要

滿洲洋灰股份有限公司之組織。係滿日合辦。在先日本組織。資本金票五百萬元。共十萬股。（日六萬股滿四萬股）在滿洲設立國幣資本二百萬元之事業會社。受投資會社之資金經營事業。致其實際資本則爲三百萬元。本社在奉天。分社設東京。工廠在遼陽。原石礦山於遼陽縣城東硯盤山。年產洋灰有十八萬瓲之能力。但實際爲十四萬五千瓲。公司股東滿洲側以各省商會（奉天農商二會）爲中心。一般商民募股。日方以石綿洋灰筒會社關係者爲中心募集。一般國民投資。日方股東剋下約三千名。滿方股東各地商會。該公司設立投資會社在日本股欵。昭和八年十二月一日（大同二年）募完。昭和九年一月二十九日成立總會。一月十日日本國法登記。

滿洲國股東股欵。康德元年四月二十五日繳完。康德元年四月二十七日。滿洲國政府實業部給與批准社立。五月六日成立總會。

洋灰需給概要

滿洲事變前。滿洲年需大約十五萬瓲。事變後第一年需三十萬瓲。第二年需四十五萬瓲。第三年需六十萬瓲。政府軍部以年需六十萬瓲爲標准統制產額。此後不許可設立新公司。從前國內有洋灰工廠。總而使用外國品。腳力甚重。價值不廉。今用國內材料製造。大約半價可造。國內建設費可省巨額。是以政府獎勵該等同志之計劃也。

國內製造洋灰工廠生產預定額。

一、滿洲洋灰公司。年產預定十八萬瓲。實產十四萬五千瓲。
一、新京大同洋灰公司。年產預定十四萬瓲。實產十一萬瓲。
一、哈爾濱洋灰公司。年產預定七萬三千瓲。實產五萬瓲。
一、鞍山洋灰公司。年產預定七萬瓲實產八萬瓲。
一、撫順洋灰工廠。年產預定十萬瓲。實產八萬瓲。

## 縣長渡日視察團 報名異常踴躍

【奉天】省公署民政廳。前准各縣縣長所請組織赴日視察團。以爲奉省行政之錯鑑。民廳曾於四月中旬規定組織辦法通飭各縣長。從速報名。曾誌本報。定於本月中旬出發一節。茲者各縣長奉命後。向廳報名者頗爲踴躍。截至五月五日。已有錦縣海龍。開原。蓋平等十二縣民廳現以出發之期在近。特於五日電飭其他未報告者諸縣長。有欲參加視察者。宜速向廳報名。以便先期准備一切云。

## 市政署築設 大屠宰場

【奉天】市政公署近鑒市內各處之屠宰場。設備多不完全。有關衛生。茲爲保全市民之健康。擬於瀋海路線附近。建設完善之大屠宰場一所。經費預需六十萬元左右。刻正籌備一切中云云。

## 警務司令部 通緝逃兵

【奉天】省公署頃據省警備司令部報稱。查該部各旅團營逃兵甚多。爲肅軍紀計。特請飭各縣。照例嚴緝歸案。茲將各逃兵相貌年歲。籍貫詳誌如左。

二等兵陳玉堂。年二十二歲。海城縣人。李桂林二十三歲。黑山縣人。孟昭文新民縣人。二十二歲。鄭桂榮二十五歲。海城縣人。劉俊發二十四歲。

瀋陽縣人。王振恩二十四歲。蓋平縣人。周景文二十歲。柳河縣人。李玉芬三十三歲黑山縣人等共六十餘人云云。

## 童子團晉京 參加命名式

【奉天】皇帝陛下於七日在京舉行。全國童子團命名式。奉天省二十三處童子團。已於五日晉京一節曾誌本報。奉天省聯盟理事長章煥章。常務理事依良藩等亦於六日搭南滿急行車北上。以屆時領率童子團臨場授賜云。

## 管理處開全省 郵政會議

【奉天】郵政管理處頃爲整頓郵務起見。擬於五月十日。十一日二天召開全省郵政會議。近已通知各地郵局。如有提案。先期送省。以便編製。並飭各地分局局長屆時到省與議云。

## 電報生養成所 添聘教師

【奉天】鐵路局電報生養成所。業已開課。而教師不敷於用。因於五日委派機務處運轉科副科員宮德源。運輸處旅客辦事員孔兆慶。貨物科辦事員闞德禮。電氣科辦事員塚田忠郎。范士元。顧奎俊。徐步雲。吳偉元。岡田太郎。和田潔。蘇克謙。陳叔茂等十二人。兼任電報生養成所教師云。

學生蘇納者。非常踴躍。至今約有九千餘元之譜。業經超出預算原額矣。茲爲早日促其興工建築起見。主管方面。已定於本月十日。召集省垣各關係者討論一切建築之辦法云。

## 商會消防隊長 關心職責

【海城】縣商會消防隊長周鳳山。自兼任隊長以來。凡遇發生火警。則必立即督率所屬。攜帶水龍水槍等。救火器具急趨救護。尤能於火勢難圖之中。督飭奮勇撲救。卒將烈火救滅。始能稍息。非但此也日不時曉論縣境商民。嚴防火險。勿使發生。以致一般商民。頌聲載道。若該隊長者。可謂關心職責。造福於商民匪淺云。

## 城厢警察會議 公決案件

【海城】本縣城厢警察署長殷文光。署員劉濟普。趙芳洲。金化民。田子安。等。當於昨六日。特召集所屬各關分所長。及班長等會議。茲將其討論公決各項。詳誌於下。

一、自五月七日起。早七時。各該分所。各來武裝警士一名。操練。但星期一。除值班崗警。及戶口警外。餘者均須來署。以資合操。

二、本署所屬警士。均須一律着白色手套。（須常洗濯）以壯觀瞻。

三、前經本署檢查。各管界之飲食店。旅店。理髮室。澡塘。肉舖。娼窰。臨時所指。應興應革各項。是否遵行。應嚴勵督飭進行。定於本月十日。派員查驗。

四、各該管界。如再發生火警。以該分所長。預防不力。論之應受連帶處分。並應傳知住戶。關於補葺障。用泥抹之。以防火險。

五、傳知管界住戶。實行春季大掃除。除由各該分所長。督飭進行負責外。復派員定於本月十五日以前。查驗。以重衛生。

## 帝政紀念塔 釀金數目

【奉天】省教育廳。爲紀念帝政實施建築帝政紀念塔。以垂永久。由省市立各校學生募釀基金。由教廳保存之。茲聞此項釀金。全省五十八縣各校

## 警廳保護商民健康 實行春季清潔

【奉天】瀋陽警察廳爲保護商民之健康注重清潔起見。鑒於春季爲疫病最易流行之期。爰於每年。有春季大掃除之施行。本年春季清潔大掃除。已定於十日舉行。復恐不知污穢不潔之害。遺衛生行政公最大之缺點。本年特製白話告白。由各署管分所按戶分發。以期大家瞭解。同時各署宜警分各家指導。屆時按戶檢查。掃除清潔者。發與清潔證。不能清潔者尤予第二次檢查。倘再不潔。則予處罰。處罰後不清潔。則重加罰辦。必達清潔爲止。考成自期日本月十八日起開始。由警廳派赴各署界檢查。至三十日爲止。各署檢查日期之分配如左。

一署於十八日。二署十九日查。三署廿一日查。四署廿二及廿三日上午查。五署廿五及廿六日上午查。六署廿八日查。七署三十日查。八署二十九日查。九署二十四日查。十署二十三日及二十四上午查。十一署二十六日查。（遇雨依次順延）

清潔大掃除方法。

一、凡商處民房儲蓄室等。屋裏的牆隅頂棚牖門框以及其他各處可積留塵垢者。均得要徹底掃除凈盡。並擱置之家具物品。能移動者。亦須搬出。外面俟掃除潔淨後。再將移出物品。收拾潔淨移回原處。

一、不堪應用之披衣破鞋及其他穢物等。應行隨時焚燬或掩埋之。或有尚有應用不便棄毀者。必須分別煮洗。設法殺菌。不得任意堆積。

一、所有衣服被褥皮件等物。故要分別洗滌曝晒。其有不宜曝晒物品。亦須置於簷下流通空氣處所。時間逾久逾佳。至小亦須在三小時以下。

一、厨房浴室地下室。塵芥箱污水溝。厠所馬厩井沿堂屋地等處。經要特別收於潔凈。分別撒散石炭酸。石灰等物以期乾燥。而使消毒。

一、無論院內牆外。庭角屋根。絲毫不准堆有穢物草芥。逐日務要掃除潔凈。

一、院內堆放柴草。足供需用爲度。不准堆積過多。參差不齊。總以置於適當地點。以防不虞。是爲緊要。

一、日用家具盆碗匙等等物。均得洗滌潔淨。並須常用沸水查刷。陳設齊楚爲要。

## 教育會勸募捐款 賑濟函館之災黎

【海城】縣教育分會。前會案准省教育會函開。爲以友邦函館遭罹火災。生靈塗炭。慘爲壞。請募集捐欵。以資救濟。而該會會長李慶尚林。孔子厚。據情後。當即向全縣各學校。職教員學生等廣爲勸募。現已由成數。計共募國幣四百零五元二角七分。業於本月三日。將所募欵項。送交海城地方部。指定收集捐欵之滿洲日報海城支局。以便轉匯災區。賑濟災黎。若該會長者。可謂盡心職責云。

## 鄉長假藉賑粮名義 勒索被控潛逃

【綏化】本縣自事變後。遭水災匪患。加之農民經濟破產。以致哀鴻遍野。嗷嗷待哺。我王道國家。本愛民之至意。不忍斯民飢溺。乃發給鉅金救濟災黎。本縣於大同二年春季。奉到明令。當即成立救濟委員會。並於各鎭。設立分會。以便負責辦理。而資迅速。不期竟有乘機漁利之徒。趙玉璞者藉勢勒索。現被民戶告發。畏罪潛藏。茲將詳情誌之如下。

本縣永安鎭救濟委員分會委員長。趙玉璞。豺狼居心。貪婪性成。不顧國家法律。私人道德。竟假發放賑粮名義。逞大肆其漁利手段。向貧民領賑粮者。每戶索江錢一百吊。又一次貧民每領賑粮一升者。索江錢四十吊。一般鄉間愚民。不知底蘊。被其花言巧語。弄得。唯命是聽。照數交給。攫飽私囊。以爲可享此不費勁力得來之金錢。消磨野心之歲月。日前被屯民佟雲峰在縣公署告發。張縣長以事關重要。當令該管警署。調查屬實。並取具切結証明。具覆。該趙玉璞。自知違法。畏罪潛逃。不知去向。現正派警四出查拿中。此案如何發落。容訪再誌。

## 曲分所長作事認眞 數名匪徒一網打盡

【綏化】本縣雙河鎭管界。劉家燒鍋分所長。曲清林。自到差以來。作事認眞。對於地方各項事件。無不措置咸宜。日前於四月廿七日。訪得管界楊家油坊。後五家營。等屯。有藏匿賊匪之處。該分所長以事關地方治安隱患。責無旁貸。督率警團。前往該處搜查。於齊萬有家中。搜出槍槍一支。子彈五粒。將齊升子。逮捕。訊據齊升子供稱。槍械二支。係伊叔父齊萬有與同夥王德公搶刦使用之槍。伊等聞風業已遠逃。其外尚有與齊萬有。同夥之李發一名。現在楊家油坊居住。該分所長。帶隊赴楊家油坊。將李發拿獲。並搜出套筒槍一支。子彈七粒。當即送交警務局司法股。正審訊中。至如何處置。容訪再誌。

小學一名。並於四日由總教練王瀋川率領。乘早車晉京。以便參加五日之御閱式云。

## 車夫玩忽乃職 軋死幼童

【哈爾濱】道外南九道街。門牌二十九號住戶王福昌。年四十九歲。河北省人。有髮妻秦氏。年三十八歲。十年前夫婦相攜來哈。以買賣破爛物品爲業。其妻善於協助經營。故十數年間。不但薄積資財。而且生育二子。長名大喜。八歲。次喚二喜四歲。俱身體肥壯。靈敏可愛。家庭和樂良自滿足。詎料禍福無常。發生意外。昨日三日下午三時許。大喜先至路北嬸母家玩耍。二喜在家。對母言餓索食。其父當予取飯一碗。囑其自食。而二喜方食數口。忽想起哥哥。遂跑出喊叫。兒未及聞。而二喜便信意蹲於北側馬路上。面向俯首玩耍。適有自西向東走來二馬地列車一輛。車夫蹲於車內箱。合目凝神。任馬前進。小孩並未聞有車來經胸前而及左頸軋過。立時嗚然一聲。口鼻流血。當即斃命。車夫始知肇禍。遂急驅車馳逃。意圖幸脫。此際其母看見兒死車道。急喊伊夫追趕。追至電話局門前。將車攔住。扭送至永安街派出所。經該所巡官審訊。據車夫供名陳忠和。年三十二歲。奉天人。現住南十二道街。以拉腳爲業。今日係爲某商運土已畢赶車回家。因一時困倦。而竟釀此慘禍。該所以案關人命。立即解署究辦。將來如何處置。尚不得詳云。

## 大井顧問返哈

【哈爾濱】日前赴南線視察、並就道入京接洽某種問題之北鐵路警處大井顧問。以任務完了。於昨下午二時二十分。搭南來客車。歸還哈爾濱住所。路警處職員均赴站迎迓云。

## 修葺城垣炮台 以固夏防

【懷德】懷城事變之際。有數千胡匪。圍攻弗下。在此時朗期除商民努力守護外。並修築城垣。挖掘城壕。添修炮台。以固防禦。事隔數載。難免頹塌。又加商民槍械。今春悉數繳縣。所除者。僅兵隊及商民借用之五十枝。實力較單。一署閱署長鑒及此情。深恐背紗障起。宵小乘機思逞是以傳知商民。爲未雨綢繆計。將城垣炮台。頹塌之處。加以修葺。以免夏防疏虞。而資鞏固衛安云。

## 春雨貴如油 烟苗頗受影響

【隆化】本縣去冬雪少。入春以來。土地尤形乾燥。種烟之戶咸盼落雨。惟日前天雖沉陰。僅只降雨一毛紙厚。亢旱之地。烟苗不易出土云。

## 協會勸募義金 救函館火災

【隆化】協和分會。因函館發生巨災。人民流離失所。在會人員。均應見義勇爲。解囊捐助。聯表救恤之義。惟以會員姓名底冊。被赤松春海氏携帶去熱。會中無有存卷。不易稽查。會長張源氏。現正派員從事調查施行勸募中云。（樹

## 孤宅突來不速媼 少婦疑懼轉瞬無

【彰武】本縣東北三分署界大德閣村。南地二里許。住戶買某前在某處充兵。刻在家一女兩歲。其妻姚氏。年二十二歲同屋居住。其兄在阿莫村立學校充當教員。姚氏之胞兄姚廣勝。於上月二十三日。下午三句鐘時。赴大德閣街內辦事。只剩其妻姚氏在屋。忽來不識年約五旬老媼一名。進屋不客氣。坐在炕裏。即說你們當家的上那去了。下晚不回來。我與你作伴來等語。該姚氏覩老媼言語之下。心內發毛。即往外走。出房門而得轉屋內。將其幼女抱起。此時在外屋地之掃帚。忽然沒了。火尤四起。該婦更爲驚疑。猛向外走。至房墻處。回視。該老媼亦在門口看視。該姚氏向北田地內奔有工人處。即問看見老媼否。該人等云無有等事。該婦詳述。借其同赴屋內看視。該老媼即不見矣。掃帚已化成灰。青天白日。事屬出奇。記者特誌報端。以供神鬼學家研究云。

## 商務會傳知 注重衛生

【彰武】爲通知事。准彰武第一區警察署。通知。查街溝修挖。已將竣工。商號門外。溝內。傾倒污穢濁水。習以爲常。既於衛生有碍。復於雨水流通不便。嗣被日炙函。臭氣及徵菌。隨風而揚。實爲傳染之媒介。爲預防計。現屆春季。時疫流行之際。洗滌。無論何水。均儲於缸中。傾倒城外。空曠之地。掃除污穢。置於塵芥箱中。勿得再倒門外溝內。或洒大街。自傳之後。若仍照前傾倒。一旦查出。遭以防害衛生。違警重懲。此致等因准此。合亟通知各商號一体知照爲要。特此通知云。

## 童子團參加五日御閱

【鳳城】本縣童子團總教練第三小學校体育教員王瀋川。衷日對於童子團之訓練。頗費苦心。各校奔走。不辭辛苦以故本縣童子團。頗見起色。茲者爲參加新京童子團御閱式。故特選各校之童子團十名。內有縣立一小三名。三小三名。五小一名。商立小學一名。關帝廟私立小學一名。清眞

## 興農鎭之匪訊

本縣於本月三日晚八時許。據興農鎭警察署電話報告。本日下午二時許。由綏稜竄來匪首三軍。率領匪徒。八九十名。內有逃兵十餘名。現在正黃旗十二井子屯一帶盤踞。該署長聞報。當即集合自衛團丁百餘名。火速前往堵擊。及到該匪處。匪已列隊。將要逃竄。該署長。佈隊進攻。匪徒且戰且退。警團奮勇尾追。嗣因天黑。匪向海倫境內逃竄云。

## 口角乃婆跳井 兒媳自戕

【黑山】邑西司屯村。農民蘇老俊之妻李氏年七十餘。前日未悉因何細故。於兩兒媳口角相打。該蘇母竟因氣跳井身死。經家知覺撈出已名登鬼錄矣。而兩兒媳見乃婆身死罪無旁貸長媳蘇永和之妻竟用剪刀將腹剖開。雖未見腸血流如注、次媳已吃鴉片若干。兩媳尚未殞命。正在救治之中。如何結果以俟續報云云。

## 駐軍紀律嚴明

【黑石鎭】駐防騎兵支隊第二營。自代理營長劉興亞接任後。對於營規非常嚴厲凡無號牌之官兵不准入市。對於士兵學術兩科。每日親自教練。對於百姓報告有匪情等。無論晝夜。立即出發。任勞任怨。不辭勞瘁。對於商民與官兵交易錢財等項。特出佈告。恐官兵藉勢壓迫商民。佈告內容。皆係保安守軍紀要則云。

## 冒充日領館翻譯 被打落花流水

【北票】本鎭福順旅館。日昨住有修仁峰者。年三十九歲。海城人。身穿洋服。足登革履。確係時髦人物。尚有同伴者一二名。本埠領事館王刑事以其舉動特殊。恐係奸究。向前盤詰並由旅館執事介紹云稱此是領事館王刑事。該修某不但不起身周旋。且口出不遜。聲稱領事館。是個○○味事。問其姓名。答以你管不着。我是奉天總領事館的。王刑你虎別人去。虎我是不行。你我日本人來好啦。說話非常強硬。王刑事未與深較。回頭即據實報告西壯藏主任。西主任。大爲震怒。立即帶同王刑事到福順棧。不容分說。將修某掌頰數十下。王刑事用馬棒照肩背腿部。又打二十餘下。打得頭破血出。遍体鱗傷。將其帶回領事館。嚴加責斥。因彼冒充奉天總領事館譯。擬送縣法辦。經彼再四央求。叩頭如搗蒜。始將其開釋。本日早七時。已登車返奉。後經調查。彼係奉山鐵路總局總務處翻譯。到票別有任務。此番因出言無狀。被打受辱。實是咎由自取云。

## 署長注重市政

【北票】本鎭第六警察署長王漢卿。自到差以來、已五閱月。對於警政。大加改革。以致農商歌功頌德。咸稱署長之得人。現因春去夏來。雨水頻降時期。若不未雨綢繆。挑掘各商道旁水溝。勢必水難宣洩。道途呢濘。妨碍行人。故於日昨。函達商會。傳知各商號一体知照。對於各商門前舊有洋溝。重行掘挑。各修各段。以利水行。而免泥濘。故各商奉此。均各開始掘挑。異常忙碌云。

## 會長去朝歸來

【北票】本鎭區農會會長武劍侯。前奉縣農會函招。參加春耕貸欵會議。現已閉會日昨歸來。據云朝陽全縣。共領到貸欵大洋十萬元。每日地平均應攤大洋三元。須呈繳契據地照。由各該區農會長加蓋戳記。担負全責。即能發欵。月息六釐九毫以本年十二月二十日爲償還期。當此農村破產。生凋敝之際。得此接濟。春耕有望。農人無不喜形於色云。

## 賣柴夫痛招毆打

【泡子】昨有三塊石。村賈柴老人。赴站售賣劈材。正遇路工購買。當時付洋二角。令其送去。再將原價交齊。不意該老人貪圖微利。另將劈材與他人。被工人查悉。趕車潛逃至鐵路附近。追至車前。將老人打的頭破血出。並送至警所訊辦矣。

## 國民精神涵養 設立農林學院

【新京】滿洲國協和會。朝陽川分會。近因農村青年。由小學卒業程度極淺。失業甚多。以致屢生不穩思想。故對斯等青年。企圖健全國民精神涵養性。並鼓吹歸農主義起見。特設協和農林學院。據該院專收普通學校出身青年。修業年限爲一年。授與簡易農學智識。第一回募集人員。決定五十名。而自該院開創消息傳來。各方頗形贊助。聞該地領事館警察署長。特捐學用實習地千餘坪。以賀鼓勵云。

## 乘降旅客激增 打破記錄

【新京】當值事變以前。本埠僅爲北滿入口之一都市耳。自國都告成以還。滄海即易桑田。長春改稱新京。官商趨之若鶩。土木建設櫛比林立。以致首都一躍而爲世界著名商埠近數月內。新京驛頭。往來旅客。多如過江之鯽。而各候車房內。幾無立足之地。每逢列車發著。乘降旅客。混雜異常月以繼日。始終不減。今據當驛旅客之調查。於四月內。乘車旅客共三萬七千八百七十九人。降車旅客共十一萬六千四百卅二人。乘降合計十五萬四千三百十一人。但較諸往年之四月。增加四萬一千四百卅四人。由此推算。新京之發展。確如雨后春筍。打破已往之新記錄矣。

## 指導率隊剿匪

【五常】縣河西六道崗。起有胡匪二百餘。當經指導官澤田。同大隊長閻松橋。率騎兵中隊前往追剿。該匪等已聞訊即行遠遁。復於今五月五日。山河屯金家口面。又有胡匪百餘。當經澤田指導官知聞。即同閻大隊長督隊往剿云。

## 主任拐欵潛逃

【五常】縣屬太平山鎭。稅捐分局洪主任。係前王局長所派委。此次稅捐總局。宋局長接事。所有舊人。槪未撤換。以資稅收熟手。國庫增入。不料該洪某。乃竟將該局所收稅欵。拐携潛逃。此五月一日解欵。係經蘇稽察員惠民代解送總局。聞洪某所虧欵五十餘元雜欵。盡數拐走。街面商欠甚鉅。公欵已令其保人賠償云。

## 縣署平抑工價

【東豐】縣長徐維淮。參事官宮琦薰。山田左兵衛。警務局長宋錫武。內務局長王乃源。鑒於現在物價日見低廉。社會一切需求。亦應依爲標準。惟查縣內工價較高。尚非持平之道。當於四月二十七日上午十時。召集各工。並派警務局指導官柏原文三郎。保安股長楊九驤。內務局行政股長馬貴榮。酌量地方情形。切實平抑、據聞平定結果。照二八折扣。即大工一元平爲八角。故土木棚畫鼓樂厨忙各工。莫不欣然僉稱公允云。

## 籌備宣傳帝政

【東豐】縣長徐維淮。奉到奉天宣撫委員會令。在本年舊曆四月十八日。娘娘廟會日期。舉辦宣撫事項。現已命令警教內財各局。着手籌備。屆期當有一番盛况云。

## 農會開會研究 創設學校

【泡子】農分會長何鈞衡。以本埠教育向不發達。並無完善小學。教育當局。又無暇及此。特於五月一日。招集各村長。及各士紳到會。研究設立學校辦法。結果議決三項。

一。由地方士紳。共同担負。募集及捐助之費。

二。由本會區域。畝捐項下增派少數欵項。以作永久基金。

三。組織教育委員會。負責辦理一切進行事宜。

以上各條經議決後。即日着手進行。並呈請縣署備案。

## 胡素汰之奇聞
### 泡水忽然湧出遽成平地 數十年之金魚頃刻喪生

【圍場】城東十里許。地名胡素汰。向有水泡子一處。面積方圓五畝許。水內金魚無數。大者盈尺小者數寸。忽於本月二十號。午後天降小雨一陣。至九時。水勢浩大。聲動滿城。不知何故。次日拂曉。商民有百餘人而往觀。泡內魚水一擁而出。金魚等類。俱死遍地。冰水之聲。達於百里。現在泡平水淨魚水皆無。其狀甚悲。有云般往他處。不知遭何刦數。此乃迷信之論。究竟主何吉兇。言人之殊。莫衷一是云。

## 新京總分社緊要啓事

啓者近聞有惠仁泉者假藉敝分社記者之名義到處敲詐令人痛恨查本分社向無此人除當即稟官嚴緝該犯究辦外並希閱者諸君均加注意以免受其欺騙也恐未週知特此聲明

分社長 劉醒寰啓


廣生行

雙妹嚜花露水

夏天沐浴滴些入水清涼與快若有熱沸搽之便愈備滴入熱巾鋪面解酒提神於被褥抹茶芳香溢耐久不散化如美顏容潤皮膚退班點辟蠻氣尤具非常偉効洵佳人名士所必需之一品也

各大埠均有枝行 各大商店都有代售 請認老牌 提防冒效

廣生行有限公司啓 電話八二一八一番

價目——大號每瓶大洋五毛 二號每瓶大洋三毛 三號每瓶大洋兩毛正 四號每瓶大洋一毛三 兩磅庄每瓶大洋一元三毛

# 泰東副葉

小講壇

## 談學

顧麟生

據說現代青年同潦倒頹廢一途，乃是這世紀應有的病症，所謂「世紀病」，這樣一說，無疑承認這種現象乃是當然的，是不假人力而來的，於是一般不長進的人們得用作遮羞蓋醜的口實，以減輕自己底罪惡，這够有多末卑鄙——對的，確是卑鄙，假若現在比較有些醒悟的青年不亟急去檢討時代認識時代及推進時代，那末不久將聽到這種卑鄙的遁辭出現於每個青年底口中，

現代青年必須要檢討時代，認識時代及推進時代，檢討和認識是求知底工夫，推進則是實踐底工夫，求知和實踐兩者息息相關，求知底程度愈深，實踐底力量愈大，實踐底成效也更開闢了求知底道路，求知底動作就是學，人非生而知之，乃學而知之，學得透澈，才能對時代檢討得當，認識清楚，才能得以建樹自己底精闢的理論，有了理論上的把握，推進時代自是易事，「沒有革命的理論，就沒有革命的實踐」

學要有目的，是一個大原則，至於學底對象是什麼，儘可由學的人自己去選擇，本來世間底學問原是一個整個的，在三千年以前的學術界裏，就沒有像現在這樣複雜細密分工的現象，本來凡是屬於人類的或是與人類有關連的學問都是溝通的，粗看起來，科學和文學彷彿是不相爲謀的，實則兩者底功用和目的原是同一的，差別只是在用的陳迹的方式上，前者是說明的，後者是表現的，兩者原是互相依存的，不可將它們機械地分開，所以，學工程的人儘可不必排斥學經濟的人，學經濟的人儘可不必排斥學文學的人，大家本都是立在一條戰線上向同一堡壘進攻的戰士，不能因分工的不同以致對整個的任務發生了低觸。

學問底本身沒有新舊之分，用新的方法研究之，就算新的學問，反之，用舊的方法研究之，就算舊的學問，比如，在富於相等條件的農場上，用Traktoro（耕種械）去耕種，就是新農業，反之，專靠牛，犂，人工去耕種，就是舊農業，耕種固一也，而耕種的方法却是不同，現代青年作學問，無疑義地，要用新的，正確的方法，正確的方法能引你得到眞實的觀念與正當的途徑，你就能很捷爽地檢討了一切，認識了一切而不致迷離惝怳落在五里霧中，空作了舊時代底犧牲。

公子小姐們是不配研究學問的，現社會爲你們準備下光怪陸離，五花八門的銷金窟，大張着血口歡迎你們到裏邊去洗澡，你們每人擎着一架罪惡的軀体，身外存着累庫的寃錢，在社會上到處懸着護身符，儘可無拘無束地去放蕩，去揮霍，學問之於你們，直若風馬牛之不相及也，研究學問乃是我們窮苦的，自覺的，既不潦倒又不頹廢的青年底任務，我們爲的要檢討時代認識時代和推進時代，不得不努力求學，以增長我們的智識與經驗，機圖對社會效一點一滴之勞。

實在說起來，作學問並非易事，要有冷靜的頭腦，犀利的眼光，正確的判斷與堅強的意志，才不致陷入迷津，斷失前路，那末，空談是沒有用的，只有認眞的捧起書本來或走到社會去，因爲社會與書本都有學問存在着

# 熙來飯店男女情死

## 樹人中學校長夫人

### 與友人之子王廼清交頸服毒

### 遺書則謂始終並無肉體關係

### 乃夫劉崇一於事變之日離津

【天津通訊】日租界熙來飯店，於一日晨一時許，來一青年男客，看完樓上十五號房間，遂在店簿註名潘文清，河北人，年廿歲，商界由本埠來等字樣，隨後又來一女客付過一日房費爲二元一角後，即囑茶役周榮春携來一壺開白水，不要茶水，旋將門鎖上，即無動靜，迨轉日午十一時，茶役換班時，該屋仍未出開門，延至下午五時半，仍不見起床，而所付一日之房費時間已滿，經人叩門，亦無應聲，衆甚異詫，遂爬門越窗入屋，始知發生意外，見桌上置鴉片膏殘紙兩張，白面紙四張藥水空瓶兩個，並遺書一封，封皮以鉛筆書「英界張莊大橋益厚里四號劉崇一先生啓，內詳」字樣，信箋爲二紙，

**遺書原文** 云，劉韓學湘遺書，學湘緣與劉崇一過門後公婆虐待，而丈夫待育（遇）極良，在最近辦理樹人中學以來，冗務頗多，致在夫婦感情少（稍）有傷損，學湘在去年十月，結交王鏡寰夫婦，遂來三月有餘，忽有（由）王宅傳出，謂學湘生（聲）名敗壞，又說學湘與其子廼清有勾姦事，故爲臉面作此短見此後盼望劉先生不必悲傷，學湘實覺對不住你，更希望衆位先生，助你以後諸事成功，十三年來實在對不住你，小妹請交給楊媽，每月給她點工錢，謝々，祝你永遠幸福，與湘上，至死對得住你，始終與王某並無肉体關係，大衣口袋內二十元，是還楊媽的，」當經熙來飯店報告日本警署，派警一度調查後，遂將遺物一併帶署，並飭地保田國秀報請地方法院檢察處，遣員相驗，

**檢察情形** 昨日下午三時半鐘，檢察官闞英儒，檢驗吏張庚焜帶同法警等，蒞場相驗，日警署已派員到場觀驗，該二屍較類於床，各着原衣，因毒力發作，面色黑紫，形態皆非，殊堪憫惜，男身着灰綫呢袂袍，陰丹士林布袍罩，灰洋縐袂褲襖，白洋襪，竹布單褲，女身着雪青色綢大衫，白綢短褲，白襪，床上放有禮服呢男鞋與粉紅色女皮鞋各一雙，驗係生前將鴉片白面安眠藥水混合服用，以致毒發身死，驗畢，因無屍親認領，遂由地保田國秀領屍，插標掩埋，檢察官并對茶役周榮春一度訊問，供述經過情形，

**生前情形** 適有曾繼堯者，聞耗前往看視，當經檢驗官署訊，據供名曾繼堯，住英租界牛津道廿號，乃樹人中學學生，伊父爲該校校董，與自殺之男子並相識在上月卅日韓學湘尚在伊家作竹城之戲，迨晚七八點鐘，去有不相識之男子二人，相偕以去，若有急事者，關於平日舉動，詳情不得盡知云云，檢察官諭曾繼堯尋找韓學湘之夫劉崇一，俾將屍体領回，事後

**另據調查** 劉崇一乃英租界樹人中學校長，曾任新學中學校教員，父母均健在，住於西頭芥園昆仲三人，各立門戶，並不同居，膝下子女各一，子已五歲，女在三齡，劉以校務繁忙，無暇顧及家政，致乃妻韓學湘行動，不免失檢之處，記者今分赴英租界張莊大橋益厚里四號與樹人中學校調查時，而劉寓除男女僕人並一劉之老年親屬外，餘無他人，聲言劉已于一日晚赴南京謀事，對於肇事情形，概不知曉，而樹人中學方面，謂負責人均已下班，無人延見，但承認劉崇一爲該校校長，謂三十日猶未上課，二日未到校，究是否爲隱匿，未敢斷言云，

# 夢幻與沉思

聞家駟 自譯

這裏所講的夢幻，是指盧騷的夢幻，沉思是指挪馬丁的沉思，

盧騷是法國浪漫運動的始祖，挪馬丁是法國十九世紀的浪漫派詩人，他們兩個的天性，都是愛好自然的——他們生被稱爲自然的驕子，然而他們對自然所抱的態度，却不是一致的，同是欣賞自然，可是在欣賞時，他們靈魂裏却不呈現着同樣的狀態，反言之，自然在他們的內心裏，並不留下同樣的影迹，因此盧騷坐在一幅風景前面便開始夢幻，而挪馬丁在同樣的情形之下便開始沉思，我現在便根據盧騷的一個孤獨行人的夢幻中第五節和挪馬丁的沉思集中開卷第一首詩，將這兩種不同的心靈活動，兩種對待自然的觀點，與以分析描摹，更進而加以比較，下以定義，

鑑先言夢幻罷：

假定這裏是一個小島，牠脚下是清亮的湖水，假定湖的左方是一群近山，右方是一面嫩綠的草地，稍遠影現着幾重灰暗色的山峰，那便是草地的終點，假定湖上的景色極其明媚，同時明媚中又含着幽靜，偶爾打破這幽靜的，是鳥鳴，微風通過枝葉的聲息和瀑布在岩石間滾落的清響，假定這島便是山璧兒小島He de Saint-Pierre，這湖是璧也利湖 Lac de Bienne，假定一天下午，有一個人慢慢的走到湖畔，假定這個人便是盧騷，他在那裏歇下，將心身整個的交給大自然了，波紋，翠綠，香，遠鐘聲，薄暮微溫的陽光……一齊在官感的邊際圍着活動，想藉此獨拈幽默的靈魂，這時候，心靈與現實已經沒有它們原來的界限了，它們已經混合起來，慢慢的由混合而同化，而銷鎔，直到內心與外界，一已和大自然鎔成渾火的一片——沒有過度的擾動，也沒有澈底的沉寂，只有微々的一絲生命在那裏科撒，震顫，彷彿一池水給微風吹縐了，這時候，一切的希望都謝絕了，一切的記憶也照樣沒有它們蹤跡，都沒了，存在的只是「現時」——永遠在那裏流動的「現時」，隨着它傳來的是陶醉，是昏迷，是春——全宇宙，按着生命的脈搏緩緩的悄悄的在微溫中蘇醒的春，這便是盧騷欣賞自然的精神狀態，也便是夢幻

挪馬丁却不如此，他鑑賞自然的一種精神狀態，不是迷々的夢幻而是沉思，這並不是說他像哲學家，那有系統有力量的沉思，不，他並沒有一個冷靜的哲學頭腦，他是詩人，站在詩人的立場去觀察宇宙，所以挪氏的沉思，仍是一種感情的活動，換言之，靈魂和外界接觸所發生的一種感想罷了，可是話說回來，他又不像盧騷那樣把思想整個的屛棄了，他雖不能以冷靜客觀的態度去思去想，然而他對思想本身的那種低徊的愛慕，往往使他不能忘情於「思」，忘情於「思」——思，沉沉的思，彷彿一縷烟輕々的，寂寂的向天舒卷，唯恐把入定的靈魂驚動一般，因爲挪氏不僅是詩人，他同時還是一個很誠懇的耶穌信徒，

氣禀既有牠的止境，欲望却是無窮，
人原是謫居的上帝，永遠思念着天宮。」

在挪馬丁兩句詩裏，包含着一個「人的定義」，我們恰好把它移來形容他自己，挪馬丁不就是一個憂疑徬徨不斷的向上天翹望的動物嗎？不怕是微々的一點事物，就會使他疑慮不安，使他的靈魂振盪，鑑賞自然，便是產生這種活動的一個絕妙的機會，半個山頭，一面水……只需他眼前有這類的景物，他的靈魂便頓時活動起來了，不過這種活動的方式，却與盧騷不同，由挪馬丁看來，自然只是一種機會，他在那裏盤桓一會兒便離開它去反顧他的內心，接着去捨去內心飛向一個燦爛莊嚴的理想世界，請舉孤獨一詩作例罷，樹色灰暗的山，曚曨的江流，寂寞的湖，斜陽，天邊的一灣月，晚禱的鐘聲，這便是挪氏眼底的一段景色，然而沒有用，這段景色並不能引起詩人精神上的愉快，因爲詩人的方寸已經給另一種東西攪亂了：

「這都與我何干，這宮殿，這茅廬，這谿壑，這些失去妍媚的空洞的景物？
江河，崖石，森林，耐人玩味的寂寞，
只因一物的缺乏，你們都變成荒蕪！」

然而這時候，沉默的靈魂已經把視線向上移轉了，並且還拍着翅膀想飛到牠的理想前面去，

「假如我能在地球上丟下我的軀殼，
也許在太陽軌道的那一邊——
眞太陽燭照其他星球的處所，
我夢想的一切，會呈現在我的眼前，
那裏，我會在我渴望的泉源中陶醉，
那裏，我會再找着希望，愛情
和大家心愛的這件理想的實物，
這實物，在塵世却沒有它的眞名！」

最後靈魂又回到「現實」，它當初拿「現實」做起點，向上飛躍，臨了它仍舊回到「現實」，並且把最後的希望都交付給它了，於是這一度精神的活動，也就結果了：

「當樹葉落下地面的時節，
晚風起了，它便在谿壑中飄揚！
我的命運像這隻敗葉，
秋風呀！請把我像秋葉似的吹到遠方！」

上面講的是挪馬丁這首詩的內部構造，同時也便是沉思這種精神活動本身的輪廓，因爲挪馬丁寫詩，從來不注意結構的藝術，一部沉思集，差不多全是由這種天然的活動結合而成的，

我們已經知道了什麼是夢幻，什麼是沉思，如果把以上講的話歸納起來作一種比較，那麼我們對於這兩種精神狀態的異同，便能認識得清楚一些，這便是我在下面所要講的話，同時也就是這篇文章的結局，

無論是夢幻或是沉思，從實質講來，無非都是心靈碰着現實因以激起的一種動作罷了，假如將這動作移植到空間裏去，以觀電影心理去觀察它在兩種不同的情形之下怎樣發展，我們便可得出下面的結果，在沉思的境界裏，心靈的活動，恰好演成一個三角的形式：現實是起點，由現實走入內心，再由內心飛向上界，最後由上界又回到現實，在夢幻裏，靈魂的動作，却不採取同樣的方式：現實和心靈，恰如兩個性質不同的原子，一旦碰着了便兩相和合，兩相鎔化，直到最純美最完善的一點——那便是兩種原子的結晶，如果根據時間的觀念去審視這兩種精神狀態，所得的結論却不同，在夢幻中我們只感覺現時的存在，那時候我們所取得的感覺，彷彿是一種夢朦朧的陶醉，至於在沉思之中，我們却不戀々於現時的享樂，我們思，我們想，或是思念未來，或是回想過去因此我們不妨說：夢幻的象徵恰是醉醺醺的春意，而比擬沉思者則莫若秋，

一九三二，五月作於法國格爾波城，一九三四，四月譯於武昌

# 中國一個純女性主辦的報紙

## 湖南婦女日報

### 她們不受任何黨派絲毫津貼

### 目的在喚起廣大婦女的覺悟

就中國國內說，「過去的什麼「婦女雜誌」，「婦女×刊」「婦女問題講座」等等。的確多於過江之鯽，近年著名大報要另闢婦女專欄，但總爲男子主辦，以男人研究婦女事，除了有牽涉於整個社會問題的而外莫不等於隔靴騷痒，即縱有爲女子主編者，如大報之婦女專欄之類，亦僅屬於該報之附庸，很難以極大力量，致全力於一切大小的婦女問題，純粹的女性報紙，在別處還沒有見過，見過的，只有長沙的「湖南婦女日報」，

這不是任何團体任何黨派的機關報，完全是長沙幾位女界的先進，拿着「湖南婦女日報董會」所產生出來的這麼一個報紙，董事長黃芸芷 代理董事長何玖，董事伍文建，楊名清，黃芹原，劉侚之，劉蔚儀，易夢之，徐舒，范綰，王世則，張禎祥，何玖，曾寶蓀，周天璞，栗靜純，董事會之下爲報館，社長曾寶蓀，經理徐舒，總編輯周天璞，編輯吳劍，劉侚之，劉蔚儀，易夢之，廖淇之等，她們自己說：「以最低限度的人力和財力」，在使勁地支持這報館，

現在我們開始談談這報館的內容：第一使我們感到的特徵，是，從董事長以至於傳達，這其間沒有用到一個男人，同時更沒有感到沒有男子的困難，這一點，已充分地施展出女性的固有的才能，表現了女性的勞作精神，無意中，是給與了一切鄙視女性的人們一個鱉異，—也可以說是新女性對舊社會的一篇有力的辯証

上面說過了，她們只有「最低限度的人力和財力」，所以她們目下只有日出四開報紙一小張，論著，新聞，文藝，種種方面，固然是偏重的婦女問題，但爲了是一種日報形式的刊物，政治，經濟，以及他種新聞，也不可付之闕如，不過既是爲了成全一種日報形式，在這方面的消息上，自然不能與其他的大報競爭了，

不用諱言，這裏面雖有不少的作家，教育家，但是受過充分的新聞訓練的人才，恐怕很難找出，也不單是她們呢，內地的報紙，有幾個眞正的新聞人才在支撑？因此，在新聞和論著方面，則不免多流於陳腐或空泛，編輯和拚版，也頗不到新穎和藝術，不過，正確，誠實，光明，大胆，這正是以維繫這報紙整個的精神和生命

這報是去年三月八日創刊，今年三月八日，各地在熱烈慶祝着國際婦女節的時候，她們也正在忙着在給這寶貝似的嬰兒做着週歲，這其間，她們抨擊過聲勢，赫然的武人政客，她們始終沒有受過政府及任何黨派一絲毫津貼，我知道，這其間，一定絞出了不少人們的腦汁費去了不少人們的心血！

今年，他們給這報紙做着週歲的時候，曾宣言過：「喚起廣大鄉村婦女」，「喚醒一般城市婦女」，是她們今後兩大責任，她們說：「……廣大鄉村婦女，是佔我們整個的婦女的最大多數，我們要想我們整個的婦女發生力量，首先就要廣大鄉村婦女發生力量，……她們！廣大鄉村婦女是老守在黑暗的地獄，也許她們正在渴望着光明的降臨……」「……大部份的城市婦女，無異是由舊禮教的火坑，轉躍入新的歐風美雨的陷阱，「摩登」，「享樂」……，這樣的婦女，無異是做了……」

由一年來的事實證明，她們不是在發行空頭支票，向來，她們根本沒有想過以經營新聞事業而成爲資本家的企圖，她們的報紙，一方面是供給一般婦女問題研討的機會，他方面是用作鼓動輿論抨擊罪惡的工具，

最近，她們除了協力在幫助着籌備「湖南省婦女會」之外還在用力的抨擊着「飛機轟禍」和「廢棄驅妻」兩案的罪惡，她們常々說，「要以少數人的力和血，爭得到全女界的人格和地位與男子同一水平」

# 大同學院遊日本視察記

## ——第二信

四月廿八日晴

早六時起床，整理荷物，漱口洗面，推窗一望，沿途稻田齊整，草色青々，始知已到朝鮮境矣，

八時五十五分，行抵朝鮮京城，時三重旅館派人到站迎接，即同行到該館，少息進早餐

十時三十五分，出旅館分乘大汽車四輛先參觀商工奬勵館，館內陳列朝鮮物產各種參致品及商工業各種之製品，該館之設置，顧名思義，即可瞭然於中矣，

十一時十分參朝鮮神宮，御祭神爲天照神明治天皇，御鎮座地之南山，爲古來王城鎭護之靈山，禁樵採之土地，松樹鬱蒼，風景幽邃日韓併合後，名爲漢陽公園其參拜道入口之南大門，本名崇禮門，具有五百年之歷史，可謂爲東洋藝術之精華，其上廣場高度海拔四百尺，神宮內則有勅使殿，及社務所勅使殿裏庭有參集所，有神符授與所，有手水舍廣場之左，有南山亭，小憩眺望，白岳漢水，悉在目前，風景絕甚，

十一時五十分觀科學館，該館分燃燒部機械工業部船舶部，土木建築部，家庭科學部，電機部，地理地質部，社會部，水產業部，物理部，化學部及化學工業部，植物部等，各部之構造，極周且詳，并蒙該館懇切指示，有時加以試驗說明，其態度之和藹，實可感佩

十二時四十分訪問，總督府外事課長該府爲全朝鮮統治最高官廳，建築費六百三十餘萬元由大正九年六月起工在大正十五年完成，飾以大理石，花崗石宏壯無比，各層建築統計九千六百餘坪，中央大廳高度百八十尺，亦東洋有數之建築物也，

勤政殿，在白岳山麓李朝太祖即位三年創建，爲舉行國家大典之所，後因兵燹殘墟，明治初年又復修造，其正院有由正一品到從九品之品級山爲文武百官朝拜之所，殿中寶座，莊嚴雄偉實足令人起敬，

慶會樓，與勤政殿同年創建，爲皇帝宴會之所，上下可容三千人，現在宴會，亦多在此舉行，樓前池水，澄清澈底，中横木橋，以便來往，風景佳

總督府博物館，建築宏麗，迎門中間，有佛像各尊，爲三國時代，新羅統一時代，李朝時代，高句麗時代之遺像，第一室陳列百濟新羅之遺物，第二室陳列石器時代金石併用時代，及支那漢代之遺物，第三室陳列爲高句麗時代李朝時代之書畫，朝鮮古代之藝術，由此可窺其梗概矣，

午後二時四十分遊覽昌慶苑，該苑純係朝鮮之建築，昔爲李王府所有地，現已開放，爲一般市民唯一之行樂地苑內，有動物園植物園，李王家之博物館等，是時櫻花盛開，落英繽紛，間雜以彩燈，以作點綴，遊其中者大有流連忘返之勢，席地午餐別有一番樂趣也，

午後三時三十分參觀秘苑位昌慶苑內，爲李王府內宮，樓亭殿閣，均具數百年之歷史，爲朝鮮古代建築物，惟演幾亭形式簡略，與平民居室無異，蓋取体念民生之意也，勝在亭前，有一水池，爲皇帝釣魚之所，最足令人注意者，該池之形狀，即是做照朝鮮地形而修築也，此外翠寒亭，消遙亭，太極亭以及其他各亭等，不勝枚舉，苑內風光明眉爲朝鮮唯一之名勝地，現已開放許可市民拜觀，

午後六時三十分總督府外事長在明月館招宴，科長致詞云，在未吃喝酒之前，先向諸君說幾句簡單的話，諸君未到朝鮮之前，貴國熙財政部大臣曾來此一次，今蒙諸君光臨，實覺榮幸，諸君都是滿洲國，現任官吏，担任重要職務，在國家裏佔有相當地位，今天得與諸君相見一堂，曷勝快慰，滿洲自建國以來，各項政務，均有長足進展，又其是我們的同胞朝鮮人，在貴國內多蒙照料，無任感激，至於不正當的鮮人，當必設法改善，以期民族協和，此後希望彼此相敬相愛，精誠團結，努力共存共榮，建設東亞樂土，今天特意預備朝鮮飯菜，以宴諸君，希諸君各進一觴，幷即舉杯爲祝，遂後馬先生起，立報告大同學院第二部生之性質，及此次旅行修學之目的，繼之張洪賞代表同學致答謝詞，杯酒言歡，互三小時之久，頗極一時之盛云

本日參觀之所得，商工奬勵館科學館，博物館，組織完善，規模宏大，在滿洲國一時固難企及，將來國庫充足，均可做其意而創辦之，

# 世界最大溫度表

## 高度九百八十四呎

【巴黎電】巴黎現在動工做一個世界最大的溫度表，這溫度表的高度爲九百八十四英尺——比之世界著名的巴黎鐵塔只差一英尺，但因爲太大的原故，表上的水銀不能自已升降，表上計溫度的地方有五百二十五英尺，由另外一個平常尺寸的溫度表做主腦，通以電流，大表上自動隨同小表的度數升降，不差絲毫，晚上大溫度表上的燈每隔三分鐘亮一次，光炫數哩，可與巴黎鐵塔同列爲世界奇建築之一，（按該溫度表已見前兩期「北晨畫刊」）

# 三種人格

## 駱駝猪與耗子

「人心不同，各如其面」，根據這句古話，所以各人有各人做人的精神，各人有各人的生活的情調，並且各人對於事物的態度也不同，

有一種人，生活在世界上，好像永遠是在賽跑，把每分鐘都用到有價值的事情上去，終生把自己藏在工作中間，把責任牢牢的背在肩頭上，他們對於一個人，一件事，一樣東西都取着親切認眞的態度，很嚴肅，但又很熱誠的去解决當前的問題，一點不敷衍，一點不安協，就是日常生活也是有次序，有耐性，不頹唐，也不怨天不尤人，永遠保持着一種堅強明朗的調子，正像一匹經過沙漠長途的駱駝，

有一些人，生活在這個世界上，把生命當作一種作弊的賭博，把些少勞力，或完全不用勞力，而以他的財或勢博取奢侈享樂，他們永遠貪安樂，永遠的懶惰，絕對的自私自利，終生沉溺在官能的享受中間，對於人和事物沒有熱情，沒有意見，也永遠不懂什麼是反抗，在這個世界上有許多這種生活態度的人，只要能把光陰打發走，就算無事了，這類的人就像是一隻吃飽一肚皮食物就在泥土裏一躺的猪，

另一種人，是更卑劣的，把世界當作一個專演下劣劇本的舞台，把生命當做一種無聊的東西，看得一切事情都很容易做，但做了也不見得有好處似的，把自己看得萬知萬能，但是除掉說空話外也不做一件事好像對於一切事都不屑下手去做似的，這一種人，對於事和事物，也沒有親切認眞的態度，只有窄狹的偏見，而且常取玩笑的形式，如果當眞走上社會去作事的時候，胆子尤變得很小，怕負責任，沒有信義，更沒有犧牲的精神，對於別人多疑，別人做事，自己不動，却在旁邊作不負責任的笑罵，對於像猪那樣的人，用一種自尊到不屑批評與憐憫去看，對於勇往邁進像駱駝那種精神的人，則加以一種輕蔑和譏諷，這種人我說他們是耗子的人格

駱駝的性質耐勞，担重任，勇敢，不狡猾，在這世界上科學家，勞工農夫和一切正直熱誠爲人類服務的都是，

猪可以養肥了殺來吃，而「像猪的人」則沒有一點用處，（地球大部還不行吃人）反而擠在人群作大量的消費，更大的壞處，是由他們自私而造成許多亂子，像軍閥，財主，政客，都是猪一類的東西，

耗子是屬於那班人呢？大概是一些「半瓶醋」的文人和藝術家，（眞正爲人類服務的文人藝術家除外），他們只會像耗子唧唧小聲音的叫，只會咬壞東西，不做一件好事，又狡猾，又胆小，是人類中頂沒出息的東西，

在現在的社會，是需要駱駝的，猪應該殺了醃吃，耗子該用毒鼠藥治死了，埋到土裏去，免得臭氣揚出爲害，

# 華北歌謠

## 棠梨樹

棠梨樹，棠梨樹，棠梨樹，蓋瓦房，三間瓦房未蓋起，大姐二姐來到家，大姐戴着金簪，二姐戴着銀簪，傻三無的戴，一戴々了個鐵錠桿，大姐坐着金板櫈二姐坐着銀板櫈，傻三無的坐，一坐々了個墻窟窿，大々抱着金娃娃，二姐抱着銀娃娃，傻三無的抱，一抱々了個疥骷髏，走一步，啊々，死不了的小寃家！

每星期三、五出版　第一二七期

（歡迎短篇作品）

## 「春遊」

若若

我們的名士們對於「春」是特別地感覺着興趣吧，譬如說古來的名士們便有所謂「惜春」、「傷春」……的詞賦，今日的名士們便有所謂「春來了」、「春去了」……的新式的「惜春」、「傷春」的詞賦，那大概是表現着我們的名士們的對於「春」的特別的有興致吧，

其實也不只我們的名士們對於「春」特別感覺興致，我們還以見到同樣的對於「春」感覺到特別有興致的人們，那便是，我們的公子小姐們。

譬如，在都市裏生活着的人們，當春一來到，便可以見着一批一批的人們向着市外跑，（或者是到公園）那便是所謂「春遊」什麼園，什麼浦，成群我們的人不是表現着我們的公子小姐們的遊春的興致麼？因爲，經過了幾月的嚴月的嚴冬的蟄伏，這都市裏的生活，的確是大沉悶了，那何妨到綠野裏去換一呼吸？何況，這「春」是給人以無限的溫暖，

實在，在過慣着都市的糜爛生活的人，遊春，那自然是「寫意」的，然而，眞奇怪偏々在都市裏有一種人便不能這樣，他們，除了把生命整天地做着牛馬的工作之外連休息的時間已沒有，又那有幸福去遊春？雖然是在都會裏的煤烟會窒息了他們的呼吸，但環境又那能容許他們有時間去呼吸新鮮的空氣？他們除着整天地做着奴隸的工作之外，又那有閒情逸致去對於春的鑑賞，而且，其實，他們的感覺已經給這所謂近代文明弄得麻木，他們又那有我們的有階級們的對於春的感覺？

然而，社會上偏生着這不同的人類，一種是整天地流着血汗做着牛馬的工作而不得有一滴新鮮的呼吸，而一種是飄々然地有閒情逸致的去對於春的鑑賞，

春的來到，給遊春的人們以無限的喜悅，但是，給都市裏的奴隸們甚麼呢？

## 梅姐

郝讓先

梅姐已經是二十八歲大姑娘了，從十一歲就念書，雖然沒入過大都市的女女師中，但在家鄉的女子高等小學，眞是畢了好幾次業，「男女平等」「婚姻自由」固然她還沒澈底了解，可是「父母之命，媒妁之言」那些意思，她的確是根本不贊成，

她在十七歲那年，便死了父親，只靠母親度日，遺產很多，生活絲毫不感困難，尤其她的母親沒有別的孩子，只是守着她這一個閨女，看她眞如掌上明珠一般，所以她一天天只有快活，高興，總是歡躍躍的上學下學，或是和同窗姊妹們談天。

時光荏苒，不幾年吧，她已是廿三四了，眼見同窗的姊妹們，個々都出了嫁，有的丈夫是學生，有的丈夫是機關上的職員，都是翩々少年啊！可是看々自已，還在做着處女，唉！「青春易逝」呀！母親怎不了解女兒的心呢，！於是她的心上，便生了一層憂鬱的薄膜，總覺有一件比衣食還重要的大問題橫梗在心房上，從此把以前的快活歡躍，就減殺了許多，尤其看到旁的女孩子出嫁，聽到戲樂的喧嚣，幾使她腔中發過多少回心血的潮熱，但又一想母親是極愛她的，將來的事，母親一定替她關心，一定能找得遂心如意的丈夫何苦自尋煩惱呢！

光陰眞是催人易老，眨眼間梅姐要到三十了，只和三十差二年，可是她心中重大問題終沒解決，於是憂鬱日增，加之這年她母親又因爲財產關係，被族人踢了兩腳，打了幾次官司，結果雖算勝利，但也多虧了一位善於寫呈子的先生，據她母親說先生學問很好，究竟如何，自已是不知道，

事情眞是出人意料，她的婚事，已由母親作主，媒人幹旋，竟和先生說妥了，她本想打聽個詳細，但母親總說先生學問好，人品好，……實在沒有詰問的餘地，不過她母親自口，她自己倒一點也不害羞，

了不幾天，便擇吉迎娶了，梅姐的母親，眞也關心女兒，什麼桌呀！椅呀！梳粧台呀！鑿容鏡呀！……花花綠綠賠送個不勝數，梅姐見了，心中復又掀起從前的快活和歡躍，迎娶的前一晚，梅姐興奮極了，忙忙這個，忙々那個，東鄰西舍的姨姑嬸媽們，舊日同窗的英姊雲妹們，都笑的合攏不上有她母親的心理，先生眞是個忿齋人，婚事妥，大概是鷄鳴丑時吧，梅姐從衆人簇擁中上了轎，鼓樂喧闐，轎已走動，晨風不時的從轎隊透入，使她神志清醒了好多，心中同時也幻了一個衣冠楚々的美麗少年，唉！這就是我的未婚丈夫！別忙…今天就能見得了，

拜完天地，模糊中只見她丈夫的一個修長背影，赶到紅暖々的太陽照滿紗窗時，她母親已來管飯，大家在酒席筵前，新姑爺是要來勸酒的，當新姑爺走進門檻時，梅姐便很清晰的見到她十年來朝夕切盼夢魂難忘的巳婚夫了，立時在她腦膜上投了一具影像，腦袋是小小的，眼睛是圓々的，鼻子是扁扁的，蠟黃的臉，黑痣滿臉……這是多麼難堪的一副容啊！快活，歡躍，希望，十年切盼，結果如此，她昏迷了裁倒了……

梅姐醒了，正有好幾個婦女攙扶着她，她睜開眼睛，只向她身旁的母親悲哀地說，「媽呀！媽呀！你好糊塗，你拿你女兒作禮品，你斷送了你女兒一生，媽你這叫愛你女兒嗎！……」她一瞥眼間又見到一張他丈夫和另一女子結婚的照片一具烟槍……於是梅姐瘋了，摔開幾個婦人，踢翻了桌椅，茶壺茶碗座鐘……摔的狼藉滿地，等許多人把她按倒時，她又重復昏倒了，

## 掘墓井者

彎儒

深々地掘罷！掘個墓井，
把那荒塚狗嚼過的男女骷髏泊靈，
收藏一起，埋了一個高々錐形墓頂，
讓那小桃梅花瓣踏破她們逝去陳影，

◇

呵！綠松森々，就是一枝枯峯顯出微蔭，
人呢！別說了妳的熱情，你的鐵血鋼心，
等，斷決了那口陽氣時一切付于泡影，
更是同樣的妳與你肉身，我也是被土埋盡，

◇

現在女郎還唱！講什麼曲線艷肥香顏朱唇，
只今男子婀！更註些什麼薔薇玫瑰色愛情，
姑娘呀！拋去吧妳心中底俱由戀愛的虛榮，
朋友呵！撕破罷你的塵世放情的罪名！

◇

共同地走進呀！這荒野塞上的葬井，
安息地奏着啞然無節合的樂，音
不憮了！人情淡冷！人類的競爭，
謝謝掘墓井者深掘我共同在裏安寧，

一九三四，一師

## 讀一二三期群星上愛淑的誰說女性愛財貌後

瘦狗

我是被女性棄掉的一條瘦狗。」

把愛淑的「誰說女性愛財貌？」從頭到腳心，用我這瘦狗的複式眼，看了個够「附言：：閱者呀！我並非是提女性擁護，的確這是詩中人物的實寫也，創作「」哼！好大響，眞使我狗肚子也有點要拉。

「妹々：我無金錢：「男子的話我眞：」

愛淑：你是女性嗎？男性嗎？越看你是這女性膝下的勝利者，不如此「妹妹呀！我的賢淑的妹々呀……我妹々呀……」

看：光妹々字樣造了若干打，那你要是一個女性崇拜主義了，若如此當然，你是要作「誰說女性愛財貌？」「世人呀都說女性虛傳………」你雖說不是替女性擁護那又有誰能信呢？

瘦狗牙拙咬不到正經的，望你不要客氣不要怨我，還盼不吝隻字示教！下面幾個問題請你答覆吧！

一、你說的女性是一個還是一般呢？

二、你說女性不愛財貌到底女性愛什麼呢？

三、你的『誰說女性愛財貌？』是給誰作的呢？

四、你說不是提女性擁護到底是爲什麼而作的呢？

對不起，請你在最短期間，速作答來!!!候！

——看完報紙後——

## 柳絮

星歎

輕歎的柳絮姑娘！
爆婷的在春風中流浪，
碰到客人的酒杯上了，
來！與你共醉一觴，
喲，喲，喲！憨笑的柳絮姑娘
捉住了客的襟袖赤緊緊的不放
滿蓄着愛情的唇兒，
在客的耳邊低低的顫動，
客啊！「週圍都是黑暗，
你嘛流浪的人，你是想往那裏去？」
我，我，我的程途！
想過了這條黑暗再定方向。」

## 文人　獨幕劇

迷夢

時代　一九三四年的春季

場所　N商埠的X街

佈景　一間很簡單的小屋裏、進門便是一張桌子，桌上擱放些破亂的小說以及撕碎了的原稿紙，有已用乾淨了的藍色瓶兩三個，幾枝鋼筆和鉛筆，靠着窗有一張土炕，滿炕上的被未曾整理，撒亂在炕上，高處有一條鐵絲，上邊掛的有小孩子尿的腥臭的破褲，墻上掛着的幾張已黑褐色的山水字畫，可是景色看不眞確了，」

人物　文人

淑曼　文人的妻

小英　文人的男孩

鄒差

開幕

文人：（坐在櫈子上，雙手捧着一個亂髮的頭，伏在桌上兩眼瞪着桌子出神）

淑曼：（抱着小英）唉！我就是作夢也想不到我們會到這樣的地步，……耶穌不能够來救濟我們嗎？唉！……

文人：您別在妄想啦！現在的這個社會上，雖有那樣的心來救……？

淑曼：現在已到了春天啦！回憶起我們前年的春天在新婚的時節裏，何樣的……！唉！春天全是一樣的呀！可是今年的春天如此，前年的春天那樣，我春天用的衣服到現今還未……？還在當舖裏……未……

文人（傷狀）我！我眞眞……是……唉！……

淑曼：（淚狀）我們現在的生活，我很……了解，我很……能够原諒您，我底……這也是我們造就的幸運。

文人：（默々不語）…………

淑曼：我一切都能够原諒您可是您能否？放開些，給我一個笑面，歡暢……？

文人：唉！有甚麼能使我歡暢，有甚麼能潤々我底已枯乾的苦腸，現在的社會波浪，正在澎湃的時期，那能……

淑曼：雖然！我們………

文人：在這澎湃的荒海裏，是永覓不到安隱的海港的了。

淑曼：（靜默不語）………

文人：（長嘆了一聲）唉！

淑曼：（撫摩她的小孩）英！我底寶々，你幾時才能長大，去……錢……

文人：（默然不語）………

淑曼：眞是天不容人的呀！莫非這個社會上不能讓我們踏一踏腳步的嗎？眞的就……！

小英（哇的一聲哭起）………啊！啊々！……啊！……

文人：（瞅着碎亂稿紙發痴）……！

淑曼：哼！哼！我的寶々，別……這個社會上，這樣的有階級嗎？莫非是……！？！

文人：曼！我寄給××月刊的稿子，不巳竟滿半月了嗎？怎麼還……………！？

淑曼：大概也快要來信了？我想這次決定能得點稿費的，人到了死的時候，就沒救的了嗎？

文人：唉！這一次呀！也…要……眞是失掉了我的人格……名譽了……！唉！……

鄒差：（上場）這是吳光華先生家嗎？

文人：是的，就是敝人，有……？

鄒差：沒有別的，不過來了一封信，

文人：（接信狀）哼！××月刊編輯部寄來的！

鄒差：（下場）

淑曼：我說的不該死總是有救的，不是寄了稿費來嗎？

文人：（拆信）唉！我想也未必，因爲很……………

淑曼：（默々不語注目在信上）………

文人：（拆開看信狀）………

光華先生：

大作已見：言詞非常綺麗，描寫的非常妙美，因某種的關係，不能如願列出，以後有佳作還希望寄來，請原諒

四月二十五日

××月刊編輯部

淑曼：（急狀）上面寫的是甚麼？我看々不好嗎？是不是…

文人：（斯碎信握在手裏）唉！這次又失掉臉了，眞是再不能容我們的生存了，……！

文人：雖然這次被………！可是我還希望您握着一枝藝術的鋒筆，向前去奮鬥，把一些……打消……方…………

文人：我不能再去奮鬥的了，現在呀！到了我底生命決線了，我……

淑曼：（哭泣哭）您，您就能忍心嗎？您也不看々小寶々嗎？有多………！

文人：唉！眞是，可憐他也要跟……眞是！唉！

淑曼：雖然××月刊被………可是還有別的月刊啦！不勉也要去………？

文人：唉！我再不………這就算我的決點了，唉！朱湘在自殺前不是曾說過的嗎？「要想作一個文人是頂不容易而且痛苦的事，所以「自殺」是文人最後不得已的末路」：……

淑曼：（驚狀）莫非是您也要……

文人（默々不語）

淑曼：（走進文人跟前）我底……您……要……（擁抱住文人的脖脛）給我……！

幕徐下

——四月廿五日徘徊時抄


三星期後

體重增

第威德補腎丸

爲生命基礎之健康保障

「能使瘦弱者體力强壯，如每日服之二星期後，即能見其神效，治風溼背痛腰酸等病，全見效尤速」

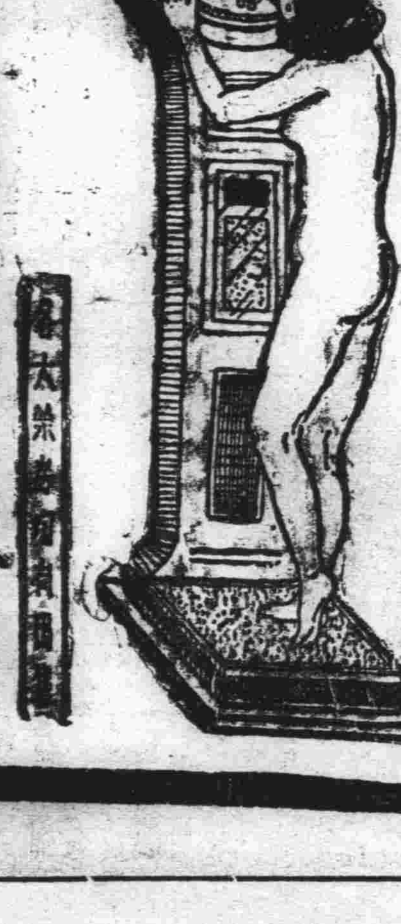

朝晚一杯精力盛旺無比　純人参精腦

新到圖書廣告

| 著者 | 書名 | 價格 | 出版處 |
| --- | --- | --- | --- |
| 阮蔚村統 | 遠東運動會歷史與成績 | 九五 | 勤奮書局 |
| 阮蔚村著 | 排球訓練法 | 九〇 | 同 |
| 吳邦偉着 | 足球訓練法 | 九〇 | 同 |
| 同 | 籃球訓練法 | 九〇 | 同 |
| 馬德泰著 | 網球訓練法 | 五〇 | 同 |
| 陸翔千著 | 競走訓練法 | 六〇 | 同 |
| 俞斌祺著 | 乒乓訓練法 | 四〇 | 同 |
| 阮蔚村著 | 小學田徑運動 | 三〇 | 同 |
| | 最新萬國乒乓規則 | 〇八 | 同 |
| | 最新足球規則 | 〇八 | 同 |
| | 最新網球規則 | 〇八 | 同 |
| 王復旦著 | 越野跑訓練法 | 四〇 | 勤奮書局 |
| 阮蔚村著 | 運動衛生 | 六〇 | 同 |
| 人見絹枝 | 女運動員臨陣以前 | 九〇 | 同 |
| 張恒編 | 田徑賽訓練法 | 六〇 | 同 |
| 阮蔚村編 | 五項十項訓練法 | 九五 | 同 |
| 黎錦明著 | 失去的風情 | 七五 | 現代書局 |
| 杜衡著 | 懷鄉集 | 七五 | 同 |
| 穆時英著 | 南北極 | 七五 | 同 |
| 洪深著 | 洪深戲曲集 | 六〇 | 同 |
| 茅盾譯 | 文憑 | 六〇 | 同 |
| 林疑今著 | 旗聲 | 七〇 | 同 |

書籍文具　大連青年書局　監部通一一一番地　電話二一六四九番

株式會社正隆銀行廣告

| | |
| --- | --- |
| 開設年月 | 明治四十一年一月 |
| 資本 | 金票一千二百萬圓 |
| 總辦 | 安田善四郎 |
| 問顧 | 安田善次郎 |
| 業務要目 | 各項存欵放欵匯兌及普通銀行一切營業代理關東洲地方費現欵處及大連市金庫事務 |
| 總行所在地 | 大連市大山通十一番地 |
| 分行所在地 | 營口、奉天、旅順、新京、開原、天津、撫順、公主嶺、四平街、青島、安東、鞍山、哈爾濱 |
| 派出所所在地 | 大連小崗子沙河口　奉天小西關 |
| 通匯處 | 日本內地朝鮮南北滿洲台灣中國內地等參千餘家 |
| 電話 | 總行代表番號七一一一、夜間七一一四　振替貯金口座大連二二〇 |

鉛印　石印　洋式帳簿製造

書籍、帳簿、信箋、傳單、諸表、及目錄等類、股票、支票、貨物傳單、憑單、地圖、商品劵、仿單等類、裝釘優美堅牢無比、技術精巧價值低廉、名片印刷明且迅速

大連市大山通　小林又七支店　電話　長六一六三番　代表六一六一番

中年入老期

精力減退者　要如何防備呢？

返老回春　精力增進　精源秘藥有「青春之泉」

吉昌木舖

大連奥町　宏濟舞台對過

牌匾家具生熟名漆

壽材

各種壽材廉價出售

電話八七二七

地點：大連市西通六十四番地

王仁眼科專門醫院

院長　王仁

常盤橋西廣場電車中間　電話六七五二番

國威隆威　康健体格

軍隊秘藥

主治効能

痢疾（紅白痢疾）吐瀉、癆病、胃腸、胸腹痛、霍亂、食慾不進、停食、溜飲、瘰痔、蝕牙痛、咳嗽、惡心、蟲中寒、停水及豫防一切瘟病（子午痧、絞腸痧）神効

健胃强肺　每食後服一粒

健康第一

他藥所難追隨　權威之日露丸

◎請防假冒

| 定價 | |
| --- | --- |
| 四五〇粒 | 金貳圓 |
| 二〇〇粒 | 金壹圓 |
| 一〇〇粒 | 金五十九錢 |
| 五〇粒 | 金三十錢 |

本劑日露丸，乃當日俄戰時際，日軍司令部，因軍旅之需，特製此藥，名曰日露丸，將卒皆携帶此藥，以備不測，每飲食後必服一粒，効力顯著，及日凱旋後，雖將餘藥出售，滿中惟此藥限于非軍人不得購買，本軍醫有鑑於此，特向軍醫大家日各界人士，仍以不能多得爲憾，更向日藥局選用上等藥料，製得，求得方劑，並蒙關東廳許可，更名曰日露丸，尚希諸君一試，請認（明正）品爲記是荷，

總批發處　日本賣葯株式會社支店　大連市浪速町一四七地番

## 紀春林毆妹傷母
### 罔顧倫理不肖已極

【洮南】邑北紀家窩棚。紀姓者。殷實農戶。生二子一女。長子春生。次子春林。均已取妻。女嫁鄰村于姓。去秋過門。母愛幼女。係屬恒情。女又稍有姿色。賦性溫柔。無如次子春林。性情悍暴。迥異常人。因爲其母愛妹之故。乃竟嫉視其妹。儼如世仇。且牽累其母。情同陌路。日前伊妹歸寧。春林見面之下。指雞罵犬。聲東擊西。伊妹口稱二哥。這是爲何。春林手持木棒毒打。伊母上前去拉。又被毆傷。均送龍興醫院診治云。

## 妓女小紅逃走

【洮南】西市場。寶安堂妓女小紅。年二十餘歲。營業頗佳。家有父母弟妹等。均恃該妓收入。以資生活。近因該妓生涯日盛。既將外債還清。且有積蓄。伊父飽暖生淫慾。遂與某妓發生戀愛。日前小紅。由妓館回家吃飯。恰值伊父在某妓處宣淫。小紅聞知。甚爲起火。當將家中麪盆摔壞。哭鬧起來。泣訴我以賣身所賺金錢均有血汗。伊父以此揮霍等語。哭畢外出。家人以回妓館。妓館以爲在家。至今仍無信息云。

## 一對狗男女
## 風流案

【洮南】同樂街朱家店執事。朱某之夥度妻。雖徐娘半老。丰韻猶存。每日濃妝淡抹。先笑後說話。一笑兩酒窩。招得狂蜂浪蝶。趨之若鶩。所有東市場內。與鬼王廟胡同。暗娼半掩門中。時有朱妻風流佳語。日昨該婦。又與某厨夫。在馬家大炕宣淫。正在雲雨方濃。卿卿我我之際。適被東市場分所警士。調查戶口。進屋撞見。當以風化攸關。帶至分所。楊分所長。以朱某耳濡目染。乃大加申斥。然後釋放。

## 處女爲何輕生？
## 投江遇救

【安東】昨據埠南三道浪頭來人云。本街住戶張德勤者之小姨子。某姓處女年已二九貌姿清秀。体態活潑係六區油鱉溝人。因鄉間兵匪交雜。恐失其貞節特送來姊家暫住。以資節守詎料該女自來其姊家以後。即有不規則行爲天長日久難免腹大如鼓以致難掩耳目日昨（三日）被其姊看出破綻汚言几句。該女以謂無面目在見親屬。遂生厭世心奔赴江沿直投入江。幸被政記公司船夥瞥見當即撈救多時始獲。氣已淹淹。設方控救經一時之久始慶甦生云云。

## 縣立師中學校舉辦
## 第一次競走大會

【遼中】縣立師中學校。長馬靖波。爲提倡學生体育。鼓舞運動起見。乃定於五月六日。上午十句鐘。學辦第一次全体學生長途競走大會。玆將該會項目會序。披露於下。一名稱。本校爲全体學生第一次班爲師中校學生長途競走大會。二宗旨。本會以謀學生平均運動爲宗旨。三組織。本會由名譽會長。會長。評判。計時。監護。設備。指揮。發令。記錄各員。及救護班組成之。四會期。定於五月六日。（即星期日）十點開會。十二點開始比賽。五賽程。途程規定十滿里。六路線。由牛力馬村東首爲發起點。以本校体育場爲決勝點。七賽員。以本校全數學生爲賽員。（本校共五級。師十三四。師十五。中十四五。中十六。中十七。共二百二十人）。八給獎。獎分兩種。甲個人獎。獎與與賽學生全額中之五十人。以實物獎。但前五名。或前十五名。有得副獎利力。（乙）團体獎。某級成績最優者。九成績考核法。第一名得一分。第二名得二分。以下遞至若干名。得若干分。以各級與賽總人數除各級賽員所得總分數。以平均分數最少者作班級之優勝。（得標）十紀念獎。本紀念獎。某級奪得時。即存懸於某級課室。但如第二次舉行時。另級成績最優者。有取得本獎品之權利。十一、救護班。本會屆時。函請警務署。及共濟醫院。與學校組織之救護班。隨時施行有效之維護。十二本簡章有不適合處得隨時修正之。（會序）一、齊集体育場整隊。二、國旗揭揚。（奏樂）三、唱國歌。四致開會詞。（會長）五、出發向發起點。（十點鐘出發）。六、休息。（在發起點整理衣物等）七、開始競走（準十二點發令）八、預備評判。（準十一點三十分到場）九、長官訓詞。（縣長正副參事官。教育局長。縣視學））十、來賓演說。十一、發獎。十二、致閉會詞（奏樂）十三、撮影（優勝級及個人優勝者）。屆期定有一番興味也。

## 萬國道德會開
## 講演大會之盛況
### 研究家庭道德以挽頹風

【續千山】

王老善人演說

這個地方是熱地。不過這幾年往北去十幾年。所以在這方未能開道德會。但是在家庭間時開家庭的教育會。現在的會。是開善人會。現在普通大會。不論男女老少。不分家族國際。至於人的會。就是性命會。所以不背倫常。天地保護。人來人保護。天來天保護。地來地保護。但是且勿違背倫常。惟有是天命。給身者父母。氣是禍。所以非悔過不能好。如由性中両生氣。則天不得保護。如命違背受貧窮。負天理天不保護。負人倫地不保護。因爲不盡孝受罪…。所以心好命已好。心不好其中夭折了。心好命好。必有天地保。例如種豆得豆。是也。故道德會者就是性命會。敝人係熱河朝陽縣人姓王名桐字鳳儀…由卅五歲。至七十一歲。其中講演卅六年。言行全是以道德爲標準。如此始得一善名。至於新京台顧老講的是佛法。表潔老講的是四書。在新京萬國道德會。開四省傳習班。在卅五歲那年。曾死而復生三次。俟經道德之陶冶。聽宣講三個月。病就痊愈。似此醫藥未用。而病自愈。是否誠心得道所致呢。且世界之好壞。得由女子起首。因講女子七出。聽熟了道理論常。察想自已如何孝公婆。恭敬丈夫。妯娌宜和睦。修女德。然後鄰家自然親愛。可是現在的世風。壞到極點了。男子皆是忤逆。這因爲是自已未有好天性。於是天就不保護。天性源流。有傷身心惟命。於是就有地獄之苦。否則修養天性。含養五情。得道德的奧妙。保持倫常。夫如是就有天堂世界是由何而來呢。皆爲作善所致。故對於道德。應深爲明了道德智識。乃當務之急也。近來各處道德研講婦女道德。係天時所吹。故自有一番高興。與一番幸福。此次千山農商兩會。顧爲個々人同登道岸。同享極樂。免去苦海。但是諸姑姊妹得着和樂家庭嗎。得着個人的性質嗎。敝人就顯明的証據考察。諸位全未能去惡習氣。化稟性。性質上味有涵養。就傷人緣。且傷心身性命。這全是個人的毒氣。現在家庭黑暗。所以父子兄弟妻妹。對於各道。均宜罕記在心。然後始能除苦得樂。聽善書講道事。方能明白道理。倘能知道三綱五常。禮義廉恥。忠孝節義。古聖先賢倘得收各人的心。修理自已的性。方可入道岸。大道無私。貴乎至誠。將來始能成聖賢成忠成孝。道本是難言。子貢是成道的人。尙難以得聞。因婦人儒子未能讀書。在三二日中。那能明曉。道的原理。例如媳婦性如水。姑娘如棉。老太々性如灰。諸姑姊妹倘能明斯理。則將來那有不成爲快樂的家庭呢。因爲姑娘是世界之元頭。媳婦是國民之母。夫如是才能當好老太々。善人曾說過。一輩無好妻、三輩無好子。養兒像娘舅。養女像家姑。這全是注意女子根本的教育。所以道德會。謂姑娘有姑娘頭。媳婦有媳婦頭。老太々有老太々頭。男子有男子頭。道德會即是研究姑娘媳婦老太々的道。故當老人的應盡慈。當老太々的應盡老太々的道。不得漫談媳婦的是非。當媳婦的應如何事奉雙親。如何恭敬丈夫，如何和睦妯娌。倘準此道而行。則將來必可得個人的幸福。終身可以無病。換言之。非得道不可。所以婆媳不和的。妯娌不合的、急爲去皮氣化稟性。而反天性。今天人多時間少。我所講婦女道是千頭萬緒的。不是一言能破的。就是說到任何步驟。也是無止境的。所以至此而下課。

營口道德分會主任高心一

演說

本會所講的第一步要講演外無曠夫。內無怨女。這就是使家庭完美。王老善人創立家庭教育研究會。即是研究女子三從四德。但是近來人心日下。女道愈卑。所以佛儒道家。宜講心性。首先由女子着手。授以女道。數設天橋使女人。除苦得樂。昇天堂而享清福。現在天時到了。所以急應挽救女道。使婦女得道。而去研究道德。惟人心不古。世風益下。爹子不合。兄弟閱墻。夫妻反目。世界因之而亂。鄉里盜賊蠡起。令人實在痛心。俟由家庭種々情倫。變爲兄弟鬩。妻子鬪。實爲凄凉。至於世界和平。萬國安樂。夜不閉戶。路不拾遺之樂。天堂世界。就是享受清福。由孝而來。若忤逆就是地獄苦海。因之父子不親。兄弟失倫。夫妻不睦。似此這個家庭。那有不受天災人禍的道理呢。例如今天開的是人間大會。而男女老少。富貴貧賤。皆得與會。聽講。能細玩味而領會的。就能立地成佛。且人若能將性命奪回。那就能到天堂佛國去了。可是入使人除苦得樂。須由自已能否步道德之路程。故無論窮富。如能人道德的路途上。就可昇到天堂世界。哎呀。現在人心日下。何日能安。若天理歸同。心命歸來。那末人々才可得好。同理世界文武齊舉。才能出貴人。能得道才能享清福。余講演的時間。現在已經好久拉。能否有心得。實在不知。抱歉。就此退席吧。」

張克民答辭

今天千山姑父老兄弟農商兩界開臨時道德會蒙諸位台愛。任答辭一職。實覺有愧。敝人未敢承任。不過迫於無奈。始任此答辭一職。但是敝人並無任何良言美意貢獻於諸位。只好請大家細心靜爲聽講。不負諸位講員及發起人的熱心可矣。所期望的要大家知之而後行。始不爲空耗寶貴的光陰。語至此而退席。

海城道德會主任白撫辰講

演

現在爲何開這個會呢。因爲自已的家庭都昧有過好。全是苦海家庭。且世界日壞。人心愈而陰詐。所以道德會到處講演感化。諸位若得道德的奧妙。即可除苦得樂。然後修身齊家治國。也未有不好的拉。至於吾所說的道言德語。形式上似拉雜而淡白無味。但是諸位咀嚼之。玩味之。細思奧妙之處。極深拉。至於倫常的道德。若能探得其精華。必能去無常。而享快樂之福。由以後。則家庭和美。父子盡倫。弟兄友愛。夫妻恭敬。如此世界那能不和平呢。世界大同那能不實現呢。萬國和平。刀兵息止。於是家齊國治天下平矣。諸若如要想出苦海家庭。即希細心靜聽。是所欣慰。因爲時間的關係。說到此處。下課吧。」

千山道德會中的來賓。心有所感。故踴躍助欵。

本驛所開道德講演會。茲已三日。聽者數百。惟在此三日之中。竟有被道德所化。心有所觸者故邇來竟有下列補助與道德會者。芳名如後胡稅捐主席助洋面一袋。蘇瑛方助洋面一袋。營口道德分會助火馬車金大洋十五元。楊國文助洋面一袋馬鼎三助點心二斤。白撫辰助大洋五元。

董靜坤助洋面五袋。

白惠卿助粳米足用。

姜鳳文助席棚一座。

馬仙洲助大洋十元。

道德會閉會時之見聞及其成績

本驛所開之臨時道德會。事極隆重。乃空前未有之盛舉也。由各地聘來講員廿餘名。惟素日所景仰之王老善人。今茲亦得見矣。雖年近古稀。精神尙爲矍鑠。故口如懸河。舌似利刃。此隆盛之會。本報分社得機參加。實榮幸萬分。故各位講員之講演。分社當逐一記錄。作爲新聞稿。惟道德會講演期滿。所投之稿。寸地隻字。未見登刊。分社渴望至極。惟於會終翌日。忽接編輯部來函。謂大稿而零星投上。不能照刊井停發講員逐日之講演。然在開會時之見聞。及其成績。不得不誌之於後。

該道德會正在開會進行之際。一般男女聽衆。忽有所感。踴躍輸納。好善樂施。補講員之日用。助善人之旅費。茲將施捨芳名及品名詳列如左。

姜鳳文助席棚一座（面積可容七百餘人）

白惠卿助日用粹米足用

董靜坤助洋面五袋。

白撫辰助現洋五元

馬鼎三助點心二觔

楊國文助洋面一袋

營口道德分會助火車馬車大洋十一元

蘇葵方助洋面一袋

胡澤云（稅捐主任）助洋面一袋

馬內仙洲助現洋十元

因聽道而有感者能改造家庭恢復倫常者事實叙之於後

遼陽高嶺有金長德者。該氏弟兄五人。於客歲某月間。曾析居度日。而老母年已耳順在分居後。曾寄居有五子家中。該金氏慈母。自此以後。恒以一母能生五子而五子。不能侍奉一母。以爲憾事。故憂鬱成疾。久而久之。雙目失明不見。刻已數月。忽於月之一日。該金長德突來道德會聽講。俟因心有所感。故以事而問康理事長矣。俟經康理事長之講道。則令其弟兄五人同居之後。君母之目必愈矣據聞該氏已返里磋商畧有眉目。且該氏猶醒悟恥孝爲人之大事。故在感覺之後。曾在道德會中向衆宣言悔過。據是觀之。該氏之母。所失明。或可愈歟。若該氏者。誠可謂孝子。而猶可風矣。」

閉會式

（一）全体肅立（二）唱國歌。（三）向御像三鞠躬禮。（四）落坐（五）發起人答辞（六）康理事長致謝詞。（七）請日滿男女來賓演說。（八）致閉會辭。

## 少婦自殺續誌

【安東】市內于家溝分道胡同住戶楊某。前在本埠福興和充當櫃夥。其妻楊蔡氏現年二十九歲。婆媳相依爲命尙稱和睦。最近未悉何故忽生厭世心。於日前夜晚私吞多量雅片。及警發覺早已不醒人事。其婆母疑患急症遂請來多醫。均皆束手無策。並未看出服毒情況。未幾氣絕等情曾記載各報。聞死者之姑母赶到。見死者臉部青紫類似服毒。遂報官檢驗後確係吞服阿片中毒致死。該死者娘家現住在湯山城聞訊赶來。現正準備赴法院起訴。爲女伸冤云云。

## 武俠殞命
### 果爾又去一害

【安東】昨探警界消息云。刻間四鄉大邦股匪業被討伐隊追擊星散。其餘一般小醜無濟於事。近聞匪首武俠被某討伐隊擊斃。此乃風聞並未確知斃於何處。警局曾訊問各區並飭令各署。詳細調查具報云。

## 經理擅入民宅搜土
### 既未檢出還詐去數十大洋
### 傅張氏含冤跪控於指導官

【遼中】人心不古。世風日下。詐騙之事迭出。本邑二區界。茨榆坨村。祥記鴉片零賣所。執事人劉朝璽者。係一生意人也。只以鴉片賣項蕭條。忽異想天開。並聞人傳言。鄰村傅張氏家中。藏有私土若干兩。該經理抱定外財容易得機會。事前未加思索乃於四月二十六日。前往傅張氏家中聲稱。我是鴉片所的劉經理。日昨省人報告妳家、（指傅張氏）（存積私土數十兩。即可取出。免去檢查麻煩等語。該婦聞言。以自家無此事。當無恐懼心。謂此係訛傳。請勿深信。況吾家並無嗜好人。焉能積存私土。不要輕信傳言。致生誤會。該經理急於搜土。未待該氏話畢。即在室內倒篋翻箱。施行檢查。終並未搜出一毫烟土。該經理尙未悔悟。同時借端敲詐。謂此土匿藏秘密。非一時所能檢出者。還是妳（指傅張氏）自已拿出爲妙。此時正值四鄰群至。婉言調解。結果由傅張氏給與該經理大洋數十元。作爲了事。自劉朝璽詐欺回所後。傅張氏默思。既被檢查。復被敲詐。冤屈已極。忍無可忍。竟於五月一日來縣。業已跪控於野司法指導官前。懇求申屈辯理。並懲詐徒。再誌。

## 硝磺局嚴禁私藥

【阿城】本縣硝磺局長李殿學。自莅任以來。對於推銷不遺餘力。尤恐不肖之徒。私買硝軋藥。茲爲杜絕私販起見。故於五月二日。張貼佈告。略謂硝磺爲製軍火原料。不准人民私自販賣。已久懸爲例禁。現查民房洋炮抬槍。業經發還。而大藥誠爲急需之品。該商民人等。有購買官藥者。固不乏人。而擅買私藥者。亦所難免。殊不知私藥之來源。乃不肖之徒，盜買硝磺。互相受授。殊有售藥者。希圖漁利。貽害匪淺。爲惜小費而干例禁。權諸輕重。未免不値。查官製大藥。均有大藥紙袋。及新規定大藥發票。如無此兩種執據即爲私藥。本局長爲事前体恤起見。何忍不教而誅。故預先切實警告。嗣後倘再有執迷不悟、容心作私者。定予嚴罰不貸。勿謂言之不預也。除派員隨時按戶嚴查外。仰商民人等。一体遵照勿違云。

## 賽馬大會誌盛

【阿城】本縣青年團。舉辦賽馬競技大會。各等情已誌昨報。當於是日。在東門外曠野舉行。參加賽馬者。一百六十餘名。每次決賽五人。五馬次第輪流競技、每次優者得獎品。並售彩票。以票換每次五人。馬號々仲者。與競馬人分得獎欵。一時各機關法團首領。蒞場參加購票者異常踴躍。爭先恐後觀衆人山人海。頗有山陰道之勢。誠阿邑空前之盛舉云。

## 石硼廟
## 狐仙捨藥

【萬家嶺】驛南十餘里。有石硼廟。傳此廟非人力造成。乃爲大霧之後露出廟跡。廟之上面。用四方石板一塊。厚約二尺餘。下面之頂柱。亦係長方形石板二塊。並內有土製娘々神像一座。年前曾經石硼廟村鄉團隊長張子林。募款重修。前後頗有靈驗。鄉人甚爲信仰。以故每逢會期。不遠百里而來進香者。大有人在。該廟之右有狐仙洞。其靈驗有求必應。前數日間狐仙付体於某童身。言本月十七日起。二十三日止捨藥救人。左近之人。聞訊紛々前往求藥。有趙姓者。身患瘋疾之症。此番經家人前去討藥。服之立見奇效。身体復好如初。其他治好者。不計其數所謂心誠則靈。不虛語也。如假去試驗。無病返而有病。聞其捨藥之方。係將酒壺送入廟之狐仙洞內。禱告得病之狀況。祈老仙給藥。復得退出。約等一小時之久。再入則酒壺內盛有丸藥或藥末。近幾日間。自早至夕。遠近之人。前往討藥。絡繹不絕。查狐狸本爲獸類中最靈敏之物也。常聞狐仙捨藥。莫若今之實在也。姑誌之以供研究者之資料耳。

## 道賀聲中步匪光臨
### 高主人竟作了剿匪司令
### 賀喜棚頓變成擊匪戰場

【岔溝】八岔溝附近。白草窪村張家堡子高某。「名不詳」。於四月二十九日。爲次子完婚。正是鼓樂喧闐。賓客齊集。爲主人道賀之際。突來步匪七名。各持木棒。闖入棚中。司賬者。已接得禮儀洋四十餘元。見勢不佳。急藏背後。匪人以棒擊桌。大肆威嚇。一時滿棚竟作驚慌之色。主人見匪所持。不過木棒。乃竟一聲令下。全体動員。一時棍棒橫飛。鍋鐺齊鳴。踢倒喜桌。打破席棚。高主人竟作了剿匪司令。慶賀棚頓變成擊匪戰場。終將匪徒打得逃之夭夭。驚恐之餘。賓主苦笑一場而已。

## 各機關安置電話

【隆化】本縣現由北平。購置電線電話匣等件。刊代各地松木。由電局工頭二名努力於設置電話工作。至安設機關。預定縣警務局各警察署農商會等處。約須設機十數處。以後公務上更見靈便云。

## 縣街演戲酬神

【隆化】本縣當去歲熱省政治革新之際。湯逆潰軍並賊匪等相繼竄擾縣城。勢若壘卵。地方士曾默默禱告。如能幸免、定行演戲酬神。刻以市面平靖。特集梨園子弟。於廿四日開始演唱。以答神庥云。

双美人牌雪花膏

美與靑春之元素

美的活躍……

雖然在此嚴冬・亦能使妳的玉肌艷麗・表現妳的靑春美……

双美人雪花膏

・東京・中山太陽堂總本店謹製・大阪・


## 派出所長得人

【承德】本城三官廟警察官吏派出所。所長一席。經警署易委新京國立警官學校畢業學員陳永泰接充。業誌前報。該所長英年諳練。學品兼優。在哈爾特警處辦理戶口事務多年。占有成績。去歲奉命來熱。即在警署充辦戶口事務。襯輕就熟。自易奏功。現在已將戶口調查清晰。井々有條。於本月廿日奉命改充所長任務。履新之後。即將警政刷新改進。實力進行。對於保安衞生等項。不遺餘力。在該所長雖爲牛刀小試。亦殊不可限量云。

## 警局實行勞動

【承德】警局抱勞動主義。令警士抽間實習農作。於治城南門外曠地。（約七頃餘）實行開耕。規定每日上午九時出操。十時十一時。一致耙地耕作。將來收穫多寡。均行頒賜警士。一般警士。莫不歡欣忘倦云。（樹）

## 咄咄怪聞
## 夢中頭髮被剪
## 醒來果如事實
### 可爲研究鬼學家好材料

【龍井村】市內榮花胡同。三等妓館艷春院妓女紅玉。年方二旬餘。姿色可人。令人一人傾心。事由頗佳。距料月來。病魔光臨。大走霉運。於四月二十八日夜間。夢朧之際。見有一人。披頭散髮。猙獰獠牙。形如鬼狀無異。將該妓頭髮後部剪去。如銅錢大小。較剃尤光。醒來該妓驚汗淋漓。摸髮果見頭髮被剪。現該妓每日憂慮。與痴人無異。一般頗以爲奇。均爭往觀看云。

## 日民會調任
## 書記長

【龍井村】本埠日本人民會書記長松前兵三郎。榮轉水道局主事。新任山田玉益。於五月一日正式就任云。

## 碑文公諸同好

【永陵】興京永陵。爲肇興景顯四祖之墓。西廊有玉石碑一方。係乾隆御筆寫作俱佳。前恭王謁陵時。曾令工人拓印碑文。以資珍藏。該工人私拓碑文甚多。每張售洋四元。一時好古之士。往購者。戶限爲穿云。

## 旱河發現路倒

【承德】日前本城二仙居牛家鐵匠爐後身旱河內。又發現無名男屍一具。經縣署派員查驗。因該屍身素有海洛英嗜好。現因毒發。並缺乏衣食而亡。業已高街長覓人抬埋云。（樹）

## 懷溫路之靑雞山驛
## 將來繁盛可期

【王爺廟】懷溫線靑鷄山驛。地點扼要蒙邊樞紐。早爲識者所共知。故友邦建築。即以該處爲重要備料。及工程總處之設置。緣該處東北距東分省著扎蘭屯二百餘滿里。正北距索倫百餘滿里。西北距烏里門浸百滿餘里。正南距王爺廟百餘滿里。地勢適中。對於運輸及交通。均佔重要位置。故頭者滿商積極經營。開街基。設燒鍋。（福聚湧）據現在之情勢觀察。將來繁榮。將不讓洮南。及王爺廟。未知具創作性之滿商。亦有所聞否。

## 胡匪攔路卸車

【岫南】本邑民戶趙姓。包姓。郎姓等大車三輛。往缸窰北拉木柴。詎料行至缸窰地方。即遇胡匪雙勝好樂等匪羽四五十名。將大車攔住。實行卸車工作。當將趙姓大車卸去騾馬二疋。包姓大車卸去六疋。郎姓大車卸馬二疋。卸畢携贓往東北方面逃去云。

## 道德會招開
## 全體大會

【熱河】省市萬國道德會。爲進行會務起見。於本月二十九日。招集各縣分會會員。在西大街警備軍顧問部對過。大院內。開全省代表大會預先設備一切。規模宏大。準備周全。屆時有一番盛況云。（樹）

## 返京覆命
### 監察部長事竣

【熱河】本月二十三日抵熱監察政務之監察院部長品川氏。現以公第完竣。已於本日（二十九日）上午八時。趨裝返京。日滿各機關均先時齊集梅屋旅館。一体歡送云。（樹）

## 禁烟指導蒞烏

【烏丹】熱河省禁烟指導局特派日人來烏。下榻辦公所。經姜主任。招待一切。于本月二十五日。上午招集地方。園戶人民。到所勸誥。種烟之利益及收割之方針。一時聽講者。百餘人。聞本鎭各園戶。自聆指導員之訓詞。甚覺感觸。咸欣欣然。相告曰從此種烟。既無格外之花費。又無特別之損失。較諸樹穀者。獲利倍蓰云。（菩）

## 考驗局長
### 合格者錄用
### 濫竽者淘汰

【烏丹】本鎭稅捐分局。局長沈連祥氏。濫竽三個月之久、所征集捐欵。甚爲踴躍。足見爲政在人。日前奉赤峰。稅捐總局訓令。派赴新京。稅關衙門考試。以憑錄用等因。聞該局長。特于日前。由赤東裝就道。赴新京面試。至於能否當選。尙難擬料。查沈君人極和平。學識亦優。此次考驗。定能仲選云。（菩）

## 蓋平分社易人啓事

啓者本報蓋平分社長陳化春因有他就現已辭職遺缺已另委王蔭午接充今後該地各界如有訂閱報章及刊登廣告者均希與新任者王君接洽爲荷此佈

營業局

# 慢性胃腸病

## 新治療劑

# 若素

## 澤村名譽教授發見——專賣特許

### 臨床實驗已證明之 酵素療法之偉力

醫學博士 納野尚是

### 宜於消化不良 各症食慾減退、榮養不良 老人性衰弱、重病恢復期

對於從來諸般療法爲頑強抵抗之各種慢性胃腸病、最近出現生物學的新藥黑非菌劑「若素」、確然明示本劑所具之特異性能、即酵素作用、專能達到病原、使之臻於治癒之功、洵可謂途已窮極之胃腸治療界、齎來一大光明、信非過言、——茲通觀我等對於消化不良症、投以「若素」、所得之臨床成績、爲治胃腸病的食慾不振、結核性的食慾減退、投與地阿斯塔哉、百勿辛等消化劑、亦久無美滿効果之患者、及至處方「若素」、始有食慾亢進之顯著現象、——同時本藥投與榮養不良之老人性衰弱、重病恢復期內的患者、結果榮養狀態、顯著佳良、身體衰弱節々恢復、體量因之加量、併能重病體之恢復期有提早之實例、

### 宜於胃 下垂、胃潰瘍、胃酸過多 減酸症、胃弱、胃阿都尼 等

更於實證認識、「若素」對於胃弱、胃阿都尼患者之効力、爲從來數種對症藥劑所不可及之偉力、——即投「若素」於此項患者、結果有緩解食後胃部重壓感、解消腹部水振音、及食慾漸進之許多事實、又對於胃潰瘍與胃下垂症、接連投以本藥、結果前者徐々招來潰瘍面之癒着、後者其下垂弛緩中之胃筋肉、以之緊張而復歸於常道、終使諸種難症、導以治癒之功、想必由於「若素」具有秀越的酵素作用之功、除使細胞陸續新生外、諸機能以之自新所使然、他如投與於胃酸過多症、緩和鹽酸之分泌、投於減酸症、增進鹽酸、一劑兼治此兩種相反的症候、直是本劑之作用於胃壁細胞之異常分泌、與以根本調整、復還於正規機能之左證、

### 宜於腸虛弱症 異常醱酵、鼓腸、下痢、腸加答兒、

腸管內細菌及酵素機能、衰退之結果、致腸內異常醱酵、首起下痢症狀、因之榮養日衰、終呈神經衰弱症候、是爲慢性腸虛弱者、所屢見不鮮、對於此項患者、投以「若素」、而注視其經過情形、本藥因具有黑非菌的特質防腐殺菌作用、抑止腸內細菌、不再繁殖、其異狀醱酵、因之沈息、榮養次第增進、神經衰弱症狀、雲消霧散、而身體愉快、與之同時、因醱酵瓦斯鬱積腸內、障碍排泄及吸收作用而來之鼓腸症狀、亦可治癒、此外由腸加答兒而來之腹部雷鳴、亦不再作響、頻繁無度之下痢、竟歸正常、上述此等臨床之實例、已有美善的徵明、即「若素」之對於醱酵瓦斯、頗著其吸收解消之功、較炭末、白陶土等吸着劑、毫無遜色、且兼從來單寧劑、蒼鉛劑所有收斂効果之事實、

### 宜於頑固常習便秘

腸胃疾患權威者墺國包威爾博士之唱導曰、「黑非之促進消化作用、抑制腐敗醱酵、防禦腸胃諸種障碍等所有効果、遍行全般組織、尤其使便秘根本癒好、永無再患之功、莫過於黑非、蓋疲憊中之腸筋、爲黑非所恢復健全、使之一切機能、以之振興」實爲至言、及至使用代表的黑非菌劑「若素」可以切實得其例證矣、又鑑於「若素」不如下劑之僅催一時的便通、且能得有序而且快適的美善成績、爾來治便秘、除有特別場合用下劑外、專用「若素」以爲常、——每遇有顧自家治療之便秘患者、對之勸說、專用「若素」不需其他、

### 尤其宜於乳小兒之腸患 綠便、粘便、便秘 下痢、消化不良

乳小兒腸疾患、縱雖輕微症狀、然爲我等深所憂慮、蓋乳小兒由腸疾患而來之下痢、便秘等、倘若遷延不治、必定續發臟器榮養及新陳代謝之變調、因之身體榮養、漸次衰退、全身組織細胞、惹起障碍、終陷於重篤狀態之虞、對於如此可憂之乳小兒腸疾患、投以「若素」、其綠便、粘便、便秘、下痢、大概不出數日而輕快、他如人工榮養兒哺育料中、添加「若素」、則有助長消化、整頓便秘、促進發育等顯著之効力、既爲吾人許多之例證、尤其投於發育未完的乳小兒腸胃、感覺並無如化學藥劑之副作用、而能根本牧治腸疾患、且促進發育、効果顯著、如「若素」之生物學的藥劑、尤爲適切、

藥價低廉

粉末 三〇日量——金一元六角（用量一日、三、〇瓦 內裝九〇瓦）

總發賣店 榮養與育兒之會 日本東京芝公園十一號地

海外代理店 三井洋行 〔支店、出張所所在地〕大連・奉天・新京・吉林・哈爾濱・北平・青島・上海・漢口・香港・西貢・馬尼剌・曼谷・新嘉坡・爪哇・巴塔維亞・蘇拉巴雅・悉尼・墨耳鉢恩・孟買・倫敦・紐約・舊金山・西特爾里

滿洲代理店 日本賣藥株式會社 大連市浪速町

# 三商會請願建學校、現已起草陳情書
## 增建中初等學校根本救濟　日內即將聯名陳情當局

年來本埠人口激增。生齒日繁。計滿日人口在卅三萬以上之多數。教育機關統計初中等男女學校四十餘處。然國人可以入學者。男子中等學校僅商業學堂。女子中等專門學校則有大同女子手藝學校。其餘如小學程度之公學堂。僅有五處。不惟學校無幾。即校舍亦極窄狹。因入學兒童與年俱增。學校不能盡量收容。故年來失學者。爲數十有八九。前據當局所調查。失學男女學童爲數達一千餘名之多。此輩正當求學時代之學子。一旦失學。虛度大好光陰。殊爲可惜。若長此以往。對於社會之發展。亦極有重大障碍前途實不堪設想。故市內一般智識階級。關心教育之有志者對於兒童之失學。無不憂之。咸力謀救濟。除呈請學務當局於本年市內秋月町。伏見台沙河口。西崗子。七佐町各公學堂分別增加學級十餘級外。並有市滿人側第五方面委員等出資於沙河口仲町設立私設之普通學館一處以資稍事救濟失學兒童。緩和失學策。而市內東亞佛教會及山東同鄉會。於最近俱擬設立學館。但以失學兒童衆多。雖有此項學館之設。亦屬車薪杯水。仍不能盡量收容。爰是市內三商會爲根據一般市民所請。擬聯名陳情民政署學務當局。並大連市役所。當局。要永增築中等學校。及小學程度之公學堂。俾資普及教育之補救失學。此項計畫。現已決議實行故刻已着手起草陳情書中。一俟起草完畢。不日即聯名向當局陳情云。

# 全滿第二次競技大會 簡章已擬定
## 昨已通函各參加團體

青年會主辦第十二屆市民陸上運動會兼全滿第二次競技大會。已定期今夏舉行。現正着手籌備大會進行事宜。第二屆陸運簡章前已擬定。曾誌本報。全滿第二次競技大會簡章亦已起草完畢。玆特附誌如次。而參加全滿競技大會團体。該會業經決定。於昨日通函各團体邀請參加。玆誌通函團体如次。

大連　旅順高等公學校　金州農業學堂　普蘭店民務會　奉天省体育協會支部長　新京特別市体育協會支部長　吉林省体育協會支部長　北滿特別區体育協會支部長　黑龍江省体育協會支部長

### 全滿第二次競技大會簡章

第一章　日期及地址
第一條　大會定於六月十七日午前八時開會午後五時閉會會場在大連譚家屯大連運動場

第二章　報名地址
第一條　報名處大連市浪速町大連青年會

第三章　競賽團体
第一條　參加團体之區域本屆大會定以大連旅順金州普蘭店奉天新京吉林哈爾濱黑龍江等各埠代表團体爲限

第四章　選手資格
第一條　選手必須爲滿人業餘運動員（非職業化）
第二條　每一選手不得參加兩個團体

第五章　錦標
第一條　大會錦標獲得者保存以一年爲限下屆大會時返還之

第六章　競技大會項目
第一條　徑賽　百米　二百米　四百米　八百米　千五百米　高欄　接力（八〇〇）
田賽　跳遠　三級跳遠　撑竿跳　標槍　鐵餅　跳高　鐵球（十六磅）

第七章　計分法
第一條　得第一者三分第二者二分第三者一分惟接力第一者六分第二者四分第三者二分

第八章　比賽規則
第一條　各項運動比賽規則依照大連第十一次運動會田徑賽規則執行

第九章　奪標方法
第一條　各組奪標方法如左　各組以得分最多之團体爲優勝若遇兩組或兩組以上之團体所得之分數相等時則以第一較多者爲優勝若所得之第一數目相等則以第二名之多寡判決之餘則類推

第十章　參加方法
第一條　各團体應於報名期間內將選手名單照填清楚推舉代表携該團体正式公函一併送交籌備處登記經籌備處認可後方爲正式參加（但外埠可以函件報名）
第二條　選手名單如有調換之必要時應於報名截止前向籌備處接洽過期不得再行更動

第十一章　選手定額
第一條　各團体選手之人數至少五人（預備員另外）

第十二章　團体代表
第一條　各團体應舉負責代表一人一切接洽商榷責任

第十三章　獎品
第一條　大會獎品分團体個人兩種

第十四章　各團体席次
第一條　各團体入場席次在團体代表會議時抽籤決定之撑竿跳所用之撑竿均由各團体自備

# 假藉名義購物 被疑拐騙

旅順管內營城子會牧城驛人李玉品者。年廿八歲。賦性放蕩。近經其親友介紹。任事某商。未越年餘。即被解僱。賦閑日久。囊橐空空。生活漸難。乃窮極生風。置法律於不顧。妙想天開。乘其出號采養之際。利用其商號之名義。至西崗子南北大街永裕綢緞莊購買貨物。該櫃夥等因彼此相識。毫未疑之。將各色布疋取出。任其選擇挑。中數種。合時價若干。當答以照賬。但李非容心橫領。乃欲暫濟燃眉。詎知事不湊巧。將貨持走。永裕號忽查知。早已解雇。因續具告訴狀。呈遞於小崗子警察署司法係案下。該署刑事於月之六日下午。將李某捕獲。拘至署內。審訊之下。供認經過情形不諱。但非懷惡意願將布價原數償淸云

# 待嫁女別抱琵琶 未婚夫提前迎娶
## 登徒子調唆離婚未果 爭禁臠竟欲尋女理論

市內泰山街一百一十三番地鄭繼斗者。有女年十九歲。（名不詳）客歲舊四月十三日。經鄭之友住西山會車家屯西部二十七番地劉長言之撮合。許與現住市內雲井町三區二十九番地。王延喜爲妻。當經冰人等酌定彩禮若干。交訖。本年春經冰人並王延喜之要求。雙方交換生日時辰。擇定本年四月十四日結婚。詎女於最近忽與百東辯護士事務員董某勾引成姦。初猶陳倉暗渡。繼則棧道明修如斯熱度增高。卿々我々。朝出夜宿。大有片刻難分之勢。而女母以女於最近即將于歸。恐醜風外溢。因時ロ阻止其女軌外之行。此間董某則迫女急速設法與王脫離。以便將來與其同偕白首。並於五月三日由董給王某退婚信。被女母查覺。當遣冰人前往王某處。請勿用待至四月十四日。可以最近迎女過門。鄭婿應其所請女母竟於月之五日下午五時。將女送至王處成婚。事後董某於心不甘。竟於尋女與之理論。並得王而廿心云。

# 滿洲國教育視察團 相繼來連
## 奉天公學校及洮南女中均定今晚乘車來連

自滿洲事變以還。凡百事業。應興應革。漸上軌道。政府當局對於教育事業。尤極注重。玆爲謀國內教育普及起見。特通飭各省縣組織教育視察團。來連視察教育。先後來連視察之視察團体頗多。前曾有遼陽高級中學校一行二十九名。由教員率領之下。來連視察。下塲於市內奧町中華棧旅館。其外並有奉天公學校學生一行數十名。定乘今晚午後六時半抵連列車到連視察。又洮南女子中學校。此次爲觀光州內之風景。藉資參觀旅大兩地各女子中等學校教育起見。特組織大

# 防空講習會詳誌
## 出席者甚衆今日繼續講習　防護團分團人員均已決定

關東廳主開之防空講習會。於八日在大連警察署振武館室內午前十時開會。是日爲聽講防護之市內各區分團長。副團長。顧問。及各區各部庶務。警防。衛生。配給。會計。區長。班長。委員。以及防空演習之要塞軍官等共達三四百名。開會首由關東廳局長致開會辭。當即由軍部塲參謀演講全般演習梗成。嗣由北島中佐即演講。戰鬥空襲。及防空事項。大意如左。空襲戰鬥可分爲時期方法二種。就時間言之。有晝間空襲戰鬥。夜間空襲戰鬥。晝間空襲中除陸軍謀種々方法▢。並有輕爆擊機。同時或編隊進行。施行空襲。夜間空襲有重爆擊機。或單機連續。就空襲方法言。有爆擊。射擊。撒毒三種。爆擊中有地雷爆彈。其最爲五千瓩以上。有普通爆彈。重量爲二十五瓩以下。有燒夷爆彈。重量十瓩以下。有瓦斯爆彈。中分五種毒劑。一爲窒息劑。催淚劑。噴嚏劑。糜爛劑。中毒劑。該種毒炸彈。一旦落地。不惟射敵人擊斃。且其毒烟蔓延。吸於鼻內。人之身体立可腐爛。故於空襲時。倘不嚴加提防。其爲害實不堪設想。凡大都市。倘經此毒械侵入。立時人口全滅。再就近代飛機與擊。中多帶有撒毒液。及多種細菌。飛散戰地。撒佈毒液。或散布細菌。使對方人即可立死。故近代戰爭之烈。洵爲曠古未有。吾人對於該種防空。實爲急須明瞭也云云。

後即移於防空事項。當將現代戰爭狀況。以及對於戰爭防備。特製作擬戰圖樣。制作數部。分內外區畫。防空監視。地帶飛行機戰鬥地帶。及聽器聽側地帶。高射砲設置地帶。後至戰鬥中心地。其區劃部分各有相當距離。嗣由北島中佐指圖演講。防空各委員。畧謂防空方法分積極的消極的二部。積極之中。倘先警戒敵機防空監視。以及偵得敵機行動。速以警報報告。晝間可用飛機擊襲敵機。夜間可用探照燈窺查。以飛機式高射砲攻擊。但對射擊同時。須設有聽音機以制敵機之飛來。關於警報傳達。有聽信號。視信號。音響管制。對於難民避難。設有屋內屋外避難所。交通整理須對避難者指導。其外對於燈火。於戰鬥時須有非常管制云云。演講至十二時許始行完畢。午後自零時四十分起。由寺尾大尉。寺田大連警署長。今井消防署長。藤吉主計。演講防空演習之防護計畫。及警護交通整頓消防防毒具使用方法等。至四時鐘完畢。今日午前九時起至正午止。由外賀大尉伴野少佐演講防空監視通信及警証燈火管制等。玆將防空演習規定之大連市防護團中央分團職員及小崗子分團職員氏名誌之如左。（未完）

# 日本棋界聞人 將相偕歷訪滿華
## 定本月十七日出發

【東京八日發國通電】此次日本棋院並大阪每日東京日日兩新聞社爲謀根據日滿華三國之國碁。促進三國間之親善起見。特派日本棋界名手木谷。及已入日本國籍之棋界後起健將吳淸源氏。派遣來滿。歷防國內各地。並中國各地。於兩國中設立獨立棋院。將來以組織三國棋院聯盟之東洋棋院。定於本月十七日自東京出發。兩氏所經由之各地。俱擬爲兩氏開送別碁會。定於二十五日至長崎。搭輪龍海路至上海。順道至南京。漢口。後再至青島。北平。天津。然後來連。滯連數日。再北上至奉天新京各地歷訪後。即經由安東至京城云

# 西山會普通學堂 聘男女教員

西山會普通學堂。地居市內接近。且該校管內人口衆多。生齒日繁。故年來入學之兒童逐年增加。極爲踴躍。原有教員數名。不足於用。以日前民政署學務當局。又於該校增置男女教員四名。男教員爲本年金農卒業生李玉山。並海貓屯會侯補榮昇之鄭重田。及大同女子手藝學校卒業之李玉蓮。李毓芬云。

# 本報優待讀者 放演戰事名片
## 「世界大戰記」初映於連濱　在常盤電影院映演

本埠常盤電影院。近月哈埠運來。歐州戰事實地影片「世界大戰記」本片係大戰廿年後最初公開放映。爲參戰十四國軍部所秘藏者。內容之片長數十五萬呎。寫錄戰士衝鋒陷陣。砲火連天。奔號撕殺。屍体遍野。驚心慘目。尤以法軍用戰鬥機之爆炸。英軍之大進攻。美軍派海艦全体出動。德國之唐克車隊。在本片中極淸晰靈敏之活動可謂世界最可恐怖之大慘劇也。本片既爲戰場實地攝製之影片。其內容一寸一尺殆爲數百萬戰士點滴精血所攝成。本報爲慰安讀者鑑賞各片起見。特商之於該主。援例優待讀者定自今日起至十三日止。早晚兩場。凡持本報優待票者普通售六角減三角。樓座八角減四角。兒童一角。晴影諸君。其勿失良機也。

# 錢莊倒閉後 支票難兌現
## 兩商互相涉訟

本埠浪速町二十八番地鮮果商同增祥。執事濕書田。素與千代田町三番地公設市場菜床華山商店遲華琦串往。日前該店因供主顧需求。由該號購得雞卵若干。時值小洋七十七元。待至五月二日下午。派櫃夥往索欵時。當交與聚生德錢莊支票一紙。計小洋四十五元。孰知該夥將該票持回。而該錢莊早已宣告兌現歇業。因此雙方乃發生糾紛。爰以其故意騙人。事近詐欺。遂呈遞於寺兒溝派出所。仰爲說項。然經久未能解決。同增祥於昨又具呈遞於大連警察署保安係請求判斷云

# 市立屠場 畜魂祭
## 十二日舉行

市內大連屠場。定於本月十二日正午十二時。在北崗子市立大連屠場舉行畜魂祭。刻下該塲長安齊德四郎。並大連獸鳥肉商組合長山本國平。已函邀各界。屆期前往參加祭典云

# 担保受累 含屈鳴官

本埠地廣人多。商賈雲集。就中良莠不齊。且因邇來市井蕭條。生活日艱。強者挺身走險。智者藉端詐財。諸如此類時聞不鮮。玆有現住市內伏見町四十八番地王全珍（山東人）者。客歲舊十二月時。担保與其友王賓亭（山東人）謀安於若狹町七十九番地慶和東雜貨商胡繩五處充當櫃夥。王賓亭自入該號。共支使現欵百零八元。最近請假不歸。胡繩五恐有意外。當向保証王全珍索要支欵。王被迫無法。允待找王賓亭索要淸付。而胡某不允。前日復偕友人徐盛枝。現充北大山通風船事所外交員。前往王全珍處。謂王賓亭前入本櫃。既係女所保証。即應負責淸付。又不然將訴諸法因。此乃發生口角徐某竟自稱刑事。將王全珍滯走。未幾至若狹町某烟舘中。先事噴雲吐霧。繼則仍迫王交還。否則須立借契一張。限於廿日內淸付。尚須覓有妥實保証二名。王被逼之下。乃擬妥借契。覓得對馬町五十一番地王景源並曲棉起爲保。始放王歸。王歸後思之。覺事近欺人。當於昨日繕具告訴狀。呈遞於大連警察署。云。


末之春　新裝服料　流行雜貨　羅集完備　歡迎參觀

大連奧町九十二　同昌百貨店　電話四五〇二



**名片觀賞優待券**

常盤電影院　放映世界大戰與媽媽愛爸爸

兩大有聲世界名片定自九日起早晚兩場凡持本券者普通入樓下六角減爲每人金三角兒童爲金一角

本券通用三人（婦女兒童皆可）

泰東日報社


# 染房職工行竊 被捕繫獄

顏守臣者。年二十二歲。原籍河北省武邑人也。幼習染房手藝。藉以生活。惟性卑陋。不務正道。酒烟賭色。無不嗜好。致月間收入。難供揮霍。因在鄉里爲債所迫。逃匿大連。託親告友。覓妥當街上海染坊雇工。薪俸寥々不供所需。乃每乘人不備之際。施其梁上之技。盜取人物。典質易錢。然因地理疏生。故與曲允蘭者合謀共行。事機不密。被失主查覺。報告官署。捉將官裏去。據供自前年到於此地。除任事夜得之金外。而竊盜物品并銀錢共有三四次。皆供化消。行竊有曲某指示等語。該署訊明後。預定日內解交大連地方檢察局訊辦云。

# 關東廳學務課 主開滿日語講習會
## 定本月十一日起講習五月　假各公學堂每星期日授課

關東廳學務當局。此次鑒及日滿親善。首重言語。因特主辦滿日兩國語講習會。定自本月十一日起。至十月三十日止。以五個月期間。會場在沙河口。西崗子。土佐町。三處公學堂。招收自公學堂四年生卒業者。並有同等學力者。每星期日午後七時至九時止。講習二小時。招聘對於日語教授富有經驗之教員。教授書爲中等日本語卷一。二。兩本。同時並假沙河口土佐町公學堂。春日小學校招收日人學生。教授國語會費一槪免收云。

# 離奇竊案 雜貨商被竊
## 地下掘獲失欵

世風日下。人心險惡。吾人每日耳聞目接。殊不鮮光怪陸離之事。玆有市內小崗子管內蓬萊町四十一番地營雜貨業之孫玉和。該商商主並夥計等俱係同胞兄弟。個人兵馬。同心協力。克勤克儉。致生意頗見起色。詎料於七日夜間。孫玉和忽至管轄警署刑法係。面現驚慌之色。報稱商店前櫃所置之小洋五十元。金票三十元。不知何時被宵小乘機侵入竊去云云。司法主任得訊之下。當即派段刑事前往檢證。比至前時。門窗大開。後經詳加檢查。頗多可疑之點。後經檢點多時。經未發見相當證據。無已當即將孫帶至署中。經再三盤問。孫某言語支吾。面紅過耳。但終未料明眞相。該刑事。復至該商附近一番檢查。後見其門前地上之土。顏色不一。係新土。狀極可疑。當即從事挖掘。乃其中竟藏有現欵。與所失之數相符。判明後知必係該商家神閙家鬼。當即將孫復帶至署中。詳加審問云。


# 樓房四處（共百一十七間）廉價出售

啓者玆有旅順市新市塲町永合興生意歇業之後爲還債遂將所有房產已如數交與衆債權者還債因事停年餘迄今尚未出賣現經諸債主在公議會議決將下列四處房產破格廉價出售如有購者請向債權代表人接洽便妥爰自登報日起至五月末日爲限有欲購者從速恐未週知特此佈聞

計開

一、坐落旅順新市塲町九番地、二樓房一處計十八間地皮民有面積七十二坪

一、坐落旅順市博多町十七番地樓房一處計二十三間地皮官有面積一百四十三坪

一、坐落旅順市橘立町十二番地平瓦房一處計四十六間地皮官有面積三百四十八坪

一、坐落旅順市朝日町二十二番地樓房一處計二十間地皮官有面積一百九十四坪

旅順永合興債權代表　同順興　同盛和　祥泰東　同啓



敬告諸位　優待泰東日報讀者　持減價票樓下金三角兒童一角

砲隊！步隊！馬隊！航隊！艦隊！坦克車隊！

一齊出動大進攻

# 世界大戰記

歐戰爆發時、英美德法意、比奧俄諸國、均捲入戰團、各國之製片廠、乃抱大無畏精神不顧犧牲赴前線攝片本片完全攝自實地眞景、諸如法軍用戰鬭機爆炸英軍之大進攻、美軍派海艦出動、德國之坦克車隊在本片均能一賞眼福

歐洲大戰一本總賬 薄澈底大揭曉！各國戰地攝影記者犧牲性命換來！

加演　笑片之王　媽媽愛爸爸

票價　樓下金六角　樓上金八角

日期　自八日　至十三日

時間　早十二時半　夜六時半

常盤電影院　連鎖商店街



前在中華棧內寓　醫士　趙次貞　現移寓於市內浪速町　吉陞旅館內

診例　午前九時至午後一時僅收脉金五角　逾時出診門診一齊照舊



招募　欲知就職迅速薪金優厚的職業請寄郵票二分於大連市星個浦黑石礁三十一番地　山本



# 包工廣告

革鎭堡會普通學堂案子山分教塲新築工事包工廣告

一、煉瓦造瓦葺平屋建堂舍壹棟七十六坪九一

一、同宿舍一棟一二坪二四

一、同便所壹棟六坪六九

一、土留石垣（粗石造）高平均三尺七寸九分延長二七六尺

右工事如有希望包工者於昭和九年九月十二日午前十時到夏家河子警察官吏派出所關係包工設計書以及圖面工合同等事項閱覧之後施行投票即時當塲揭曉以

但投票者對於前揭事項須有經驗於會長認有資格而限納投票保証金小洋壹百元作爲保証

革鎭堡會事務所啓



# 吉順號遷移開幕特別大減價

我主顧恐未週知

決再展期十四天至五月十四日止

△樟木箱▽
特號　每個大洋 14.00
大號　每個大洋 11.50
二號　每個大洋 10.50
三號　每個大洋 9.50

△皮箱▽
頭皮大號每個大洋 7.50
頭皮二號每個大洋 6.50
二皮大號每個大洋 6.50
二皮二號每個大洋 5.00

其他銅床鐵床以及各貨一律照原價八五折

大連監部通八一　泰華樓東部　電話六八一〇番

# 心血來潮 (十四)

陳掃花著

## 第十八回 狂論清談遊院設東道 志滿色歡返途遇故交

這按摩院是男子消遣的地方，不知我亦能常來看你麼、老八笑道，你又要說笑話了，這地方雖然尚沒女子來按摩的，但朋友那有不好看的，不過是沒有女子來按摩的，並不是這地方絕沒不許女子到的，若是這樣我也是女子，豈不也不能去了麼，還算什麼女子按摩院，所以你只管來就是，我在裏面不過管理管理，並不是要替人家按摩的，所以常々空着，你沒有事的時候，不論在甚時候，只管來談々就是，六姨太喜歡這樣就好了，我正要想見識按摩院裏面是個什麼兒，既然遇到你，再好沒有，我們就這時，到那院子內看々，以後我就可遲自來了，老八道這樣很好，我們就一起去罷，好來並不遠，就在前面，只一點路就到，因此六姨太跟着老八又倒退回來，仍然走到對馬路，她走前徬徨不進的那家按摩院的地方又上前了些路，在一條街內有一家叫神仙按摩院招牌的，就是老八在內的按摩院，因此二人走進裏面去，說就奇怪，竟皆到那院門前時就望而退卻，這時不知如何，毫不用預先鼓勵什麼勇氣，到了院門外時也沒有什麼望後卻退之事，竟直進而前，這也不知是一種什麼緣故，大概也是事理的一種理，且說六姨太太她雖是女性因爲小姊妹的緣故，竟也得一遊按摩院，至此按摩院的內部組織也明瞭無遺，至此以後，這神仙按摩院她是常到的，情感，暫且不表，於今且說六姨太到神仙按摩院，明瞭了內部的組織，當時坐談了一會以後，就與老八作別，就一路回到與她賭東道的小姊妹地方，向她們道你們的東道輸了，按摩院我實地的叫她們按摩了來，那許多小姊妹如何肯相信，皆道當眞的麼，六姨道有什麼不當眞，衆小姊妹道我們總是不信當眞的，你將按摩院的情形說給我聽，六姨太即很神氣的說了一遍，衆人仍然不相信，說道這仍不足信，也許你聽人講過麼，你果然去的也帶我們齊去，六姨太聽了這話，心中到有點暗中稱讚他們眞精細得利害，若是一起去給她們識穿了情形，她們一定就要不肯認輸東道了，只是若不帶她們去，她們又一定不肯相信，再一想道我只要如此如此就行了，不論她們再怎樣的精明，這個東道怕不叫她們輸了麼，六姨太肚內想到這裏就向那班小姊妹道，好好你們就與我齊去又有何妨碍，我是不說謊的

自然要叫你們同我齊去了，才好叫你們相信呢，那班小姊妹見他如此說，這樣的情形，心內又有點相信，但是終不能十分的相信，非要與同去了，才能充分的相信，因道你與我們同去了，果然是眞的，我們這桌酒席自然願服服貼々的輸給你吃，只是幾時去呢，六姨太道我是方才從那裏到來，至於你們要幾時去，我是聽便的，只要乘你們的高興就是了，那許多的小姊妹道要去此刻就去又何妨，六姨太道這就很好，我做事歡喜爽快，這樣很好，甚合我的意思，即去看來，那桌酒席，也可即刻叫得來吃，我果然已許久不吃酒席了，這時正想大啖他一餐，衆小妹々道，這是當然的，若是你贏了我們輸的酒席，自然立時就叫來吃一頓就是，六姨太站起身來道，好好你們就立刻跟我去吧，那衆小姊妹老實不客氣自然就也都站起身來跟着六姨太一路而去，原來不出六姨太方才暗中所料，這班小姨妹走到按摩院門前相近的地方，一個個都會似方才的六姊太一樣看了那按摩院的大門望而生畏，向後卻退起來，這時的六姊太卻非前比了，固然因這按摩院內有她的小姊妹在內，且因已經到裏面去過，又因曉得齊來的一班小姊妹，她絕不會進去因就格外要顯出她的本領來，所以那班小姊妹還在門外，她就故意的走進裏面去，也不招呼她們，到裏面坐了片刻，與那老人談了幾句假說是有件東西遺失了，因而在內坐不片刻，又退了出來，那班小姊妹正站在對馬路的街邊上望着他這邊的街子孜孜的議論說老六果然能進得麼院這點本領，眞是非常人可及的，眞佩服，我們無論如何，這件事情，終覺有點做不到呢，那麼這桌酒席，是應當輸給她吃了，正在議論着，只見六姨太已在裏面出來，遂就在對馬路招呼她，六姨太到了馬路，向她們道，還回你們相信麼，因何我進去了，你們卻不進去，站在裏做甚，那衆小姊妹道我們的本領眞不及你，這種地方雖然是同性的替人按摩，但終覺不是婦女們所到的，所以我們終覺不好意思進內去，此刻我們已看見你確是涎過按摩院了，我們也相信了，也不必再進內去了，一桌酒席，當然算是輸了，我們回去罷，六姨太笑道這時你們相信了吧，既然相信了就是了，你們既怕難爲情，不進裏面去，我們就此去罷，說畢以後，遂就又一路而回，要知後事如何，且待下回分解，

## 第十九回 敘往跡歎息按摩院 覓面首別聚大行台

話說六姨太的那許多小姊妹因親見六姨太走進一家按摩院去，過了好些時候才出來，這回才相信，她們卻因爲究情，所以不曾隨後跟進去，就站到對馬路街邊上去觀看，見六姨太回出來了，招呼到對馬路去，這回各人都認輸了，談了幾句以後，因即一路又回到原處而去，她們回到居處，那小姊妹等即去預備了酒宴，所以當晚就吃了那桌宴，六姨太這席酒不曾是空城一計賺得來吃的，所以聊以解悶，心中非常的高興，自此以後，六姨太對於那神仙按摩院，是時常往返，與老八本是沒甚交情的，這回交誼漸密，在無事時她們二人偶爾談及，老八詢問六姨太近日舉止，因何總不及以前那般興豪，六姨太因將近來失意回首的一番話細說一遍，老八歎息道，只因早不知道你這番事，若早知道，我一定要勸你格外小心點，在上海地方交結男子要張開眼睛的，那班拆白黨的小滑頭是絕決結交不得的，因爲那班小鬼拆白黨小滑頭的心是比炭還要黑的，


激昂！雄壯！驚嘆！震駭！

世界大戰記

此影片：咋年五月於紐育頭魯鄉劇場放映以來全美發生極大興味與關心現時尚公[illegible]中將世界延長紀錄完全打破！

此影片：九百萬的死者與二千萬的負傷者及戰費四千億弗完全是此次大戰所產生！

此影片：參加十四個國軍部秘藏實寫的影片經十年的苦心蒐集始成此一餉鐵血的淒慘紀錄！

加映—派拉蒙獨特超群大笑片 媽媽愛爸爸

七日起 常盤電影院

新世界有聲電影院

◆陰曆三月廿三日大廟會特選◆

天一影片公司出品全部有聲巨片

張小姐 情客商串 「霸王別姬」 梅龍鎮

樊小姐 情客商串 「懷◇都◇關」

片裏有上海各閘

本片係全部故事小說作成內有附加上海各閘名劇三齣

兩部一場映完 全部有聲 吉◎地

同放場映 全部有聲 ◆飛機上天◆

冒險巨片飛機高飛九萬三千尺打破世界紀錄

滑稽冒險探天宮大雪機壞人落驚人出奇巨片

清池齒科 九齒醫學士 盧清池

齒科一般 口腔外科 鑲牙入齒

大連市奧町七十八番地 (電話三四九二)

齒科 早川醫院

金洲新市街 大連市西通九十三番地 電話三九七一番

電話商會 地點常盤橋東西通入口路南

電話 買賣、無費辦理手續、並出貸薄利金融

大連市西通九三番地 電話商會 電話三八九〇

批發各樣東洋雜貨

共和貿易商會 電話二二二二番 大連連鎖街扶桑仙館南鄰

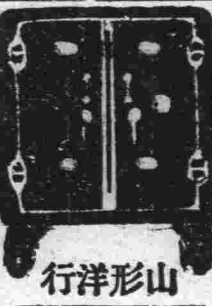

山形洋行 大連浪速町 電三〇一五

並有閘宮式以及手提金庫俱全

泰東紹介欄

五行欄 一次一元 四次二元 七次三元

十行欄 一次二元 四次四元 七次六元

價格在此加三成、全年半價、求事廣告半價、不出名者倍


### 一 大阪商船定期輪船

開往門司神戶 午前十時起 ×印一等不載客

- 亞米利加丸 廣島寄港 五月十五日
- 哈爾濱丸 五月十四日
- 香港丸 五月十七日
- 烏蘇里丸 五月十四日
- 貝加爾丸 五月十日
- 夏得丸 五月十一日
- 烏拉爾丸 五月十六日
- 扶桑丸 五月十三日
- 他克瑪 五月十九日

○開往上海福州基隆高雄

- 盛京丸 五月十日
- 福建丸 五月卅一日
- 長沙丸 五月二十一日

○開往天津(客室完備) △印不載客

- △日東丸 五月十四日
- △白山丸 五月九日
- △第一東洋丸 四月廿二日

○開往橫濱(客室完備)

- 日東丸 五月十九日
- △白山丸
- △第一東洋丸 五月二十七日

○開往紐育 神戶四日市橫濱

- 南海丸 五月九日

○開往歐洲(不載客) 由上海香港新嘉坡

大阪商船大連支店 代表電話四一三七番 奉天出張所 電四〇八九六番 新京出張所(船票發賣所) 電二二三一番

日本國際觀光局 船票取次所 大連市伊勢町 滿洲旅館協會 電三六八二 大連伊勢町觀光局 電七〇五五三四 沙河口出張所 電九五〇六 觀光局 營口觀光局 電一三七六 撫順觀光局 電二二五八 奉天觀光局 電七九一四 長春觀光局 電三三九三 哈爾濱觀光局 電四七八〇

○船票發賣所 ○專屬貨客經理店 大連市山縣通二二一

### 國際運輸株式會社

大連支店 電話三一五一 同 販房 電話六二八二番

站 荷扱所 電話長四八〇二番

支店 奉天、營口、安東、沙河鎮、鐵嶺、開原、四平街、鄭家屯、洮南、泰來、通遼、長春、下九台、松花江、伯都訥、榆樹、哈爾濱、滿洲里、龍井村、青島、草河口、城子疃、北平、臺灣、神戶、天津、基隆、上海、釜山、京城、清津、會寧、元山、仁川

貨物換證 由左揭各支店發行貨物引換證

### 二 惠通行輪船行輪

- ○開往芝罘威海衛仁川 利通號 五月十三日
- ○開往芝罘 昌平號 五月九日
- ○開往門司宇品今治尾道 照國丸 五月十六日
- ○開往門司若松 惠康號
- ○開往安東 神祐丸 五月九日
- ○開往營口

大連市加賀町卅番地 電話三八五一 六一一八番 惠通行

### 三 阿波共同汽船行輪

- ○開往芝罘威海青島下午七 第十六共同丸 五月十一日
- ○第廿六共同丸
- ○開往芝罘威海衛仁川下午七 第卅六共同丸 五月九日
- ○開往天津 長山丸 五月十一日
- ○開往仁川鎮南浦 長山丸 五月十一日
- ○開往芝罘下午六時 第十八共同丸 五月十六日
- ○開往營口 第廿六共同丸 五月十日

本社代辦山東鐵路及朝日鐵路 辦理各種運輸一切事務

阿波共同汽船會社 大連市山縣通 電話五九〇九 六八〇一番

### 大連汽船定期行輪

○開往青島上海(上午十一時)

- 大連丸 五月十一日
- 青島丸 五月十六日
- 奉天丸 五月十四日

○開往天津(天津溯航)

- 天津丸 五月十二日後一
- 長平丸 五月十四日正午
- 長平丸 五月九日後四

- ○開往安東 濟通丸 五月十一日後四
- ○開往龍口登州府 龍平丸 五月十六日後七
- ○開往基隆高雄(載客) 山東丸 五月十九日後四 山西丸 五月廿六日後四
- ○開往敦賀新潟伏木(載客) 河北丸 五月十一日後五 河南丸 五月三十日後五
- ○開往芝罘清津雄基 遼河丸 五月十四日
- ○開往營口 山東丸 五月十三日
- ○開往大阪神戶 龍鳳丸 五月廿四日

大連汽船株式會社 專屬貨客取扱店(大連敷島町) 電話番代表七三一一番

大阪神戶航路貨客取扱店 永和公司 電七八六六 七二七五番(須磨町)

台灣航路貨客取扱店(大連敷島町) 澤山商會 電四六八一 五二六五番

丸二商會 電五八八八 四二六四番 船票賣所(大連伊勢町) 電話五五五四

大連案內所 國際觀光局

### CK 政記輪船行輪

- ○開往廈門 昌利號 五月十四日
- ○開往天津 增利號 五月十一日
- ○開往廣東 新利號 五月十一日
- ○開往芝罘 永利號
- ○開往威海 公利號 五月九日
- ○開往芝罘香港廣東 安利號 五月九日
- ○開往龍口 有利號 五月十九日

大連市監部通三十九番 政記輪船股份公司

### 三 日清汽船行輪

○開往青島上海香港

- 華山丸 五月十六日
- 唐山丸 五月十一日
- 盧山丸 五月廿八日
- 嵩山丸 五月廿二日

大阪商船株式會社大連支店 電話四一三七番

大阪商船貨客事務 國際運輸株式會社 大連支店 電話三一五一 同 販房 六二八二

### 丁 朝鮮郵船大連行輪

- ○開往青島仁川 會寧丸 五月十三日
- 會寧丸 五月廿七日
- 開往仁川博多長崎鹿兒島三角 清津丸 五月十二日
- 錦江丸 五月二十一日

以上各輪之出口日期因天候關係或有更變

日本郵船大連出張所

九那德氣船會社船客業務代理 近海郵船株式會社大連代理店 朝鮮郵船株式會社大連代理店 電話七三七三 八四六九 六六七一二番

日本郵船大連出張所 大連市敷島町六 代理貨物整理事宜

丸二商會 電話四二四六番 五八八八番

船票發賣處 日本國際觀光局 大連市伊勢町 五五五

### 三 近海郵船航行輪

開往長崎鹿兒島

- 千歲丸 五月十日前十一
- ○往橫濱 淡路丸 五月十二日
- 勝浦丸 五月二十二日
- ○開往天津 淡路丸 五月廿九日
- 勝浦丸 五月十六日
- ○開往營口 玄武丸 五月十二日
- 宮浦丸 五月十九日
- ○開往朝鮮基隆高雄 岩手丸 五月十八日

## 如何保障小兒康強快樂

如要知道這個秘要當以其他父母之經驗爲最佳之指導環球父母以十二分感謝喜樂致書稱美嬰孩自己藥片裨益其子女之身體者紛至沓來良以此片調理腸胃功效無比對於兒科尋常疾病防治皆宜業已累奏奇功故也

江蘇鎮江南府巷二號爵祿食品公司總理潘君聘正云「鄙人服務社會而對於家庭子女非常愛惜常恐其生病故不時與服嬰孩自己藥片因此幸得疾病全無身體茁壯精神活潑誠兒科聖藥也玆奉小女像片一幀以伸謝悃云爾」

嬰孩自己藥片形美味佳小兒喜服統治小兒腸胃疾病如肚疼便秘食積發熱傷風泄瀉蛔蟲出牙等症各藥房均有出售或直向上海江西路四五一號韋廉士醫生藥局函購每瓶七角六瓶三元五角郵費不取一切信件可由奉天和記洋行轉上海韋廉士醫生藥局

# 味の素

(味之素)

## 奇怪的精粉

世上所說味道的王座是這個

罷這個味の素罷、

一碗湯加入一匙味の素了

一碟菜加入一匙味の素了

碟碗的調得好味一躍數倍、勝似山珍海味。麥子做的怎麼那麼有可好味呢

實在奇怪的精粉那

實在奇怪的味の素那

(C-881)

## 製作修理販賣

秤之準確足以表其人之誠實若欲得準確之秤請來水上洋行

此次新修工場已告落成製造能力既大故價值低廉並承滿洲國可稱首屈一指之辦各國度量衡器之製碼

世界各國度量衡器 測量器理科機械

大連惠比須町(東關街下車) 水上洋行 電話六九四一番

奉天若松町三十二番地 水上洋行奉天支店 電話長二三二一番

經理各國 顏料、糖精、雜貨 甜甘草、化學品 工業用原料類 各種人造絲原

德昌行

大連市武藏町六番 電話六六五一番 支店奉天富士町三